Jazeera Steel حديد الجزيرة

المصدر المتميز للمنتجات الحديدية عالمياً

التقرير السنوي ١٨

٢٠١٥

ذات المواصفات عالية الجودة

ISO 9001 : 2008 · UL LISTED · CE · FM APPROVED

شركة الجزيرة للمنتجات الحديدية ش.م.ع.ع

المنطقة الصناعية بصحار، ص.ب: ٤٠، الرمزي البريدي: ٣٢٧

سلطنة عمان

هاتف: ٥/٤/٢٦٧٥١٧٦٣ (٩٦٨)، فاكس: ٢٦٧٥١٧٦٦ (٩٦٨)

بريد إلكتروني: contact@jazeerasteel.com

الموقع الإلكتروني: www. jazeerasteel.com

س.ت: ١٥٥٠٤٣٨

المحتويات

٣	مجلس الادارة
٤	تقرير رئيس مجلس الادارة
٦	تقرير مناقشات وتحليلات الادارة
٩	تقرير مراقبي الحسابات حول ميثاق تنظيم وادارة الشركة
١٠	تقرير تنظيم وادارة الشركة
٢٠	تقرير مدققي الحسابات المستقلين للمساهمين
٢١	بيان المركز المالي
٢٢	بيان الدخل الشامل
٢٣	قائمة التغيرات في حقوق المساهمين
٢٤	بيان التدفقات النقدية
٢٥	إيضاحات حول البيانات المالية

المكتب الرئيسي

صندوق بريد: ٤٠، منطقة صحار الصناعية
الرمز البريدي: ٣٢٧، صحار
سلطنة عمان
هاتف: ٥ / ٤ / ٢٦٧٥١٧٦٣ ٩٦٨
فاكس: ٢٦٧٥١٧٦٦ ٩٦٨
بريد الكتروني: contact@jazeerasteel.com
الموقع الالكتروني: www.jazeerasteel.com

مكتب المبيعات

صندوق بريد: ٣٨٦٤٨ مكتب رقم:٦٠١
البرج الذهبي، كورنيش البحيرة
الشارقة، الامارات العربية المتحدة
هاتف: ٣٠٩ / ٥٧٣٥٣٠٨ ٩٧١٦
فاكس: ٥٧٣٥١٣ ٩٧١٦
بريد الكتروني: marketing@jazeerasteel.com

مدقق الشركة

ارنست أند يونج

المدقق الداخلي

برايس وترهاوس كوبر أل أل بي

المستشار القانوني

محمد إبراهيم للاستشارات القانونية والمحاماة

البنوك

بنك ظفار ش.م.ع.ع ، البنك الوطني العماني ش.م.ع.ع، البنك الأهلي ش.م.ع.ع، بنك الخليج الدولي، بنك صحار ش.م.ع.ع ، بنك عمان العربي ش.م.ع.ع ، بنك أبو ظبي الوطني، بنك باركليز ش.م.ع ، بنك أبوظبي التجاري.

أعضاء مجلس الادارة

الفاضل. سليمان محمد شاهين الربيع	رئيس مجلس الإدارة
الفاضل. راجيف كولكرني	نائب رئيس مجلس الإدارة
الفاضل. غانم سليمان الغنيمان	عضو
الفاضل. تقي علي سلطان	عضو
الفاضل.شراد ديوراج جين	عضو
الفاضل. ياسر عبدالله سليم الراشدي	عضو
الفاضل. جوكشي ماناف	عضو

تقرير رئيس مجلس الإدارة

حضرات المساهمين الكرام

السلام عليكم ورحمة الله وبركاته،

باسم الله وبعونه وتوفيقه، يُسعدني، نيابة عن مجلس ادارة شركة الجزيرة للمنتجات الحديدية ش.م.ع.ع، أن أرحّب بكم في اجتماع الجمعية العامة السنوية الثامنة عشر للشركة وأعرض عليكم التقرير السنوي والقوائم المالية المدققة وتقرير مراقب الحسابات عن السنة المنتهية في ٣١ ديسمبر ٢٠١٥.

أهم النقاط حول الأداء التشغيلي لسنة ٢٠١٥

استمرت أسعار المواد الخام الحديدية في الانخفاض منذ بداية سنة ٢٠١٥ وتدنت تحت المستويات المتدنية التي شهدناها آخر مرة في سنة ٢٠٠٩ في أعقاب الأزمة المالية العالمية. ويعود التراجع الحالي الى الركود الاقتصادي وأزمة السيولة وارتفاع مستويات إنتاج الحديد الخام الى أكثر من الطلب. وقد أجبرت هذه الظروف التجار والمشتريين على توخي الحذر و تأجيل الطلبات جديدة حتى استقرار الاسعار مما أدى الى تقلص الطلب.

انخفض الإنتاج العالمي من الحديد الخام في سنة ٢٠١٥ للمرة الأولى منذ سنة ٢٠٠٩، حيث سجل انخفاضا بنسبة ٢,٨٪ مقارنة بسنة ٢٠١٤ ليصل الى ١،٦٠٠ مليون طن متري فقط، وذلك حسب اتحاد الصلب العالمية (World Steel Association). وقد شهدت أغلب المناطق الرئيسية المُصنعة للحديد انخفاضا في الانتاج. وقد حدث أكبر انخفاض في منطقة آسيا حيث تراجع الإنتاج بكمية ٢٦ مليون طن أو ٢,٣٪. وفي الصين، التي توفر ٥٠٪ من الإنتاج العالمي، انخفض الإنتاج بمقدار ١٩ مليون طن متري. كما عمدت اليابان وكوريا وتايوان الى خفض إنتاجها من الحديد. إلا أن الهند سجلت ارتفاعا في إنتاج الحديد بأكثر من ٢ مليون طن متري.

انخفضت أسعار الحديد الخام بنسبة ٦٥٪ عن مستوياتها التي كانت سائدة في منتصف سنة ٢٠١٤ وذلك بسبب استمرار تراجع الطلب على الحديد وخطط زيادة الانتاج في مناجم أستراليا والبرازيل. كما انخفضت أسعار النفط بأكثر من ٧٠٪ مقارنة بالأسعار السائدة خلال الربع الثاني من سنة ٢٠١٤ لتصل إلى نحو ٣٠ دولارا أمريكيا مما أثر سلبا على الإنفاق الحكومي على مشروعات البنية الأساسية في دول مجلس التعاون الخليجي. وفي حال استمرار انخفاض أسعار النفط فإن أغلب الحكومات ستضطر الى تقليص الإنفاق على المجالات الأقل أهمية، وهذا قد يحدُّ من الطلب على الحديد. ولحسن الحظ، فإن الاقتصاد الأميركي في حالة جيدة، وقد تمكنا من تحقيق أداء جيد في الأسواق الأخرى غير دول مجلس التعاون الخليجي. ومع الانخفاض الحالي في تكاليف الطاقة، فإننا نتوقع أن يكون أداء اقتصاد الولايات المتحدة الأمريكية والاتحاد الأوروبي أفضل في سنة ٢٠١٦، مما سيدعم عملياتنا في هذه البلدان.

لقد كانت سنة ٢٠١٥ مليئة بالتحديات، وبالرغم من كافة هذه العوامل السلبية، فقد تمكنت شركتكم من الحفاظ على الربحية، على عكس الكثير من الشركات المماثلة في قطاع الحديد التي حققت خسائر ملحوظة. وقد تحقق ذلك بفضل التخطيط الجيد للمبيعات وتقنين توريد المواد الخام. وتمكنت الإدارة من الاستفادة من التوجهات الإيجابية وتحقيق نتائج جيدة. ولا يسعُنا إلّا أن نشكر الإدارة التنفيذية على المبادرات الرامية الى التحكم في التكاليف ووضع أساليب رقابة ناجحة في هذه الظروف المليئة بالتحديات ومكّنت الشركة من زيادة أرباحها. كما أن تنويع مُورّدي الشركة من المواد الخام ساعد الشركة على خفض مخاطر التركيز والتحكم في المخزون المُتوفر، في حين انخفضت تكاليف الفائدة والتمويل بشكل كبير بعد المفاوضات الجيدة التي أجرتها الشركة مع البنوك التي تتعامل معها، مما حقق زيادة في هامش الربح. كما أن التخطيط السليم للعمليات مكن من خفض إجمالي التكاليف العامة والتكاليف التشغيلية الاخرى.

لقد تم تخفيض القروض القصيرة المدى لتعزيز من امكانية و قدرة الشركة للاقتراض عندما تتحسن الاسواق- وتمكنت شركتكم من خفض صافي الدين في الميزانية العمومية بمبلغ ١٠ مليون ريال عماني، وذلك بفضل تحسن الكفاءة في إدارة رأس المال العامل.

هناك انخفاض كبير في المبيعات وصافي الأرباح في سنة ٢٠١٥، مقارنة مع سنة ٢٠١٤. كما انخفضت كميات الإنتاج والمبيعات بنسبة ١٣٪ و ١٢٪ على التوالي، كما هو مُبين أدناه.

الوصف	٣١ ديسمبر ٢٠١٥	٣١ ديسمبر ٢٠١٤	النمو ٪
الإنتاج – طن متري	٢٧٦،٩٠٩	٣١٩،٥٥١	٪(١٣)
المبيعات – طن متري	٢٨٥،٣٨٣	٣٢٤،٤٧٣	٪(١٢)
المبيعات (ريال عماني)	٦٨،٨٦٢،٣٨١	٩٥،٣٣١،٢٠٣	٪(٢٨)
الربح/ (الخسارة) (بالريال العماني)	١،٧١٥،٠٠٨	٥،٢٠٦،٥٧٠	٪(٦٧)

الخُطط المستقبلية

مع انخفاض النفط الى مستوى ٣٠ دولارا للبرميل الواحد، فإن الإنفاق المتوقع على البنية الأساسية سيتقلص وهذا بأمكانه ان يؤدي الى انخفاض الطلب على الحديد في المنطقة. بالاضافة، بدأت حاليا تحقيقات مكافحة الإغراق من قبل الولايات المتحدة الأمريكية. وقد واجهت شركتكم تحقيقات مماثلة منذ سنتين، وفي نهاية المطاف رفضت لجنة التجارة الدولية القضية نظرا لأن الشركة لم تتسبب في حدوث أي أضرار للصادرات. ونحن نأمل أن تنجح مرة أخرى ونحصل على حكم لصالحنا. ولتجاوز هذه الصعوبات، نحن بصدد توسيع النطاق الجغرافي لعملياتنا لغرض تعويض انخفاض الطلب من دول مجلس التعاون الخليجي. وعلى الرغم من فوز دبي بتنظيم معرض إكسبو ٢٠٢٠ وفوز قطر بتنظيم نهائيات كأس العالم لكرة القدم ٢٠٢٢، نحن نتوقع أن تبدأ الطفرة الحقيقية لأعمال البناء والتشييد بحلول منتصف سنة ٢٠١٦. وستكون الأموال الفائضة المتوفرة لدى أغلب دول مجلس التعاون الخليجي عامل تحوط من المخاطر خلال السنتين القادمتين حتى لو بقيت أسعار النفط في مستوياتها الحالية. لقد تم إغراق منطقة دول مجلس التعاون الخليجي بكميات كبيرة من الحديد، ولم يتم الى حد الآن اتخاذ أي إجراءات جدية للحد من عمليات الإغراق. ونحن نتوقع أن تتخذ حكومات مجلس التعاون الخليجي نهجًا أكثر فاعلية لمنع إغراق أسواقها بالمنتجات الأجنبية نظرًا لأنها تضر بالصناعات المحلية في جميع دول المنطقة وتعوق نموها وتطورها.

خلال سنة ٢٠١٥، بدأ تشغيل وحدة قضبان التسليح ونجحنا في بيع كميات من قضبان التسليح. ونحن بصدد الحصول على الاعتمادات والتصديقات اللازمة من الجهات المختلفة. وبمجرد الحصول على شهادات الاعتماد، يُمكننا الشروع في الإنتاج التجاري الكامل، ونتوقع أن يتم ذلك بحلول منتصف سنة ٢٠١٦ وعندئذ سيتم تشغيل مصنع القضبان التجارية على مدار ٢٤ ساعة. ونتوقع إنتاج وبيع كمية إضافية من قضبان التسليح قدرها ٥،٠٠٠ – ٧،٠٠٠ طن متري في الشهر. علما بأن هذا الإنتاج الإضافي سيؤدي الى رفع نسبة الطاقة المُستخدمة الى أكثر من ٦٠٪ مقارنة مع المستوى الحالي البالغ ٤٠٪ فقط.

فيما يخص خفض التكاليف، نحن نراقب عن كثب التطورات المتعلقة بالإلغاء التدريجي لدعم الوقود والغاز في القطاع الخاص وتطبيق اي تصعيد الى الأجر الأدنى الجديد للموظفين وإلغاء دعم الطاقة ...الخ. وقد اتخذت الشركة التدابير اللازمة للتحكم في التكاليف. وبمزيد من الاستثمار المنتظم في معدات التشغيل الآلي وتحسين الإنتاج والتدريب، فإنها ستعمل على مواصلة السيطرة على نمو التكاليف التشغيلية.

توزيعات الأرباح

إنه لمن دواعي سرور مجلس الإدارة أن يُوصي بتوزيعات نقدية بواقع ٩٪ لسنة ٢٠١٥ تبلغ ٩ بيسة للسهم الواحد. نورد في الجدول التالي توزيعات الأرباح خلال السنوات الأخيرة.

السنة	توزيعات نقدية	أسهم مجانية
٢٠١٤	٪٢٢	–
٢٠١٣	٪ ٢٠	–
٢٠١٢	٪ ١٦	–
٢٠١١	٪ ١٥	–
٢٠١٠	٪ ٩	–
٢٠٠٩	–	–
٢٠٠٨	٪ ٧	–

نُظُم الرقابة الداخلية ومدى كفايتها

تمتلك الشركة نُظُم الرقابة الداخلية الكافية والملائمة للتأكد من أن جميع الأصول مُصانة ومحمية من الاستخدام غير المُصرح به ومن أن كافة التعاملات مرخص بها ومسجلة بشكل صحيح. كما أن نظام الرقابة الداخلية مدعوم ببرنامج شامل للتدقيق الداخلي والمراجعة الإدارية والسياسات والتوجيهات والإجراءات المُوثقة. وقد صُمم نظام الرقابة الداخلية للتأكد من أن كافة المعلومات سليمة وجديرة بالاعتماد عليها في إعداد القوائم المالية والمحافظة عليها.

يوجد بالشركة لجنة تدقيق مشكلة من أعضاء مجلس إدارة غير تنفيذيين، وهي تتولّى مراجعة أعمال التدقيق قبل عرضها على مجلس الادارة.

تكمُن القوة الكبرى لشركتكم في قيمة الأشخاص المُنتسبين إليها وروح البذل والعطاء التي تجمع بينهم. إضافة الى ذلك، فإنها تتمتع بسمعة طيبة في السوق من حيث الجودة والاعتمادية، وكل هذه العناصر تساهم بشكل إيجابي في تحقيق مستقبل زاهر.

تولّى الأفاضل/ ارنست اند يونج، مراقب حسابات الشركة، تدقيق الحسابات حتى تاريخ ٣١ ديسمبر ٢٠١٥، وتقريرهم مرفق تاليا.

وفي الختام، أود أن أتقدم، نيابة عن الشركة ومجلس إدارتها، إلى المقام السامي لمولانا حضرة صاحب الجلالة السلطان قابوس بن سعيد المعظم، يحفظه الله ويرعاه، بأخلص عبارات الشكر والعرفان على الدعم والتشجيع الذي توليه حكومة جلالته الرشيدة للتنمية الصناعية في سلطنة عمان.

كما أغتنم هذه الفرصة لأتوجه بالشكر، نيابة عن مجلس الإدارة، الى موظفيي و فريق الإدارة بالشركة والنقابة ومسؤولي البنوك والموردين والعملاء وسوق مسقط للأوراق المالية وجميع المساهمين لما قدموه من دعم وتعاون مما يعكس ثقتهم بنا. وأود أيضا أن أسجل خالص تقديرنا للإدارة والموظفين لما بذلوه من جهود في سبيل تحقيق هذه النتائج الطيبة.

والله ولي التوفيق

نيابة عن مجلس الإدارة

سليمان محمد شاهين الربيع

رئيس مجلس الإدارة

١٦ فبراير ٢٠١٦

مناقشة وتحليل الإدارة

إنه لمن دواعي سُرور إدارة شركة الجزيرة للمنتجات الحديدية ش.م.ع.ع أن تُقدم تقرير مناقشة وتحليل الإدارة للسنة المنتهية في ٣١ ديسمبر ٢٠١٥.

البيئة الاقتصادية العالمية

شهدت أسعار الحديد تراجعا منذ الربع الأخير من سنة ٢٠١٤، وتبين لنا في وقت لاحق أننا نمر بواحدة من أطول فترات انخفاض أسعار الحديد خلال سنوات عديدة. كان النصف الأول من سنة ٢٠١٥ جيدا بشكل معقول نظرا للانخفاض البطيء في أسعار النفط والحديد. وفي بداية النصف الثاني، تسارعت وتيرة انخفاض أسعار الحديد وأسعار النفط بنسق كبير. بدأت أسعار قضبان الخام ولفائف الحديد تتراجع في أواخر الربع الثاني من سنة ٢٠١٥ وقد انعكس هذا التراجع على أداء شركتنا. كما أن الانخفاض الكبير في أسعار النفط في الربع الأخير من سنة ٢٠١٥ إلى ما دون ٤٠ دولارا أمريكيا أثر بشكل كبير على الطلب المُتأتي من صناعة البناء والتشييد في دول مجلس التعاون الخليجي (السوق الرئيسية لمنتجاتنا). كما انخفضت أسعار الحديد الخام بنسبة ٦٧٪ تقريبا من ١٣٥ دولار أمريكي إلى ٤٠ دولارا أمريكيا بحلول نهاية سنة ٢٠١٥. وتقلص إجمالي إنتاج الحديد الخام في الصين بنسبة ٢,٣٪ في حين انخفض الاستهلاك الداخلي بنسبة ٥٪، مما استوجب تصدير الكميات الإضافية لتخفيف عبء الزيادة في المعروض المحلي. وارتفعت الصادرات بنسبة ٢٢٪ لتصل إلى ١١١ مليون طن في سنة ٢٠١٥. وطبقا للبيانات الصادرة عن رابطة الصلب العالمية، فإن اليابان، ثاني أكبر منتج، انتهجت سياسة مماثلة تقريبا على مدى كامل السنة السابقة. وقد أدى انخفاض أسعار النفط والحديد الى تراجع الطلب في دول مجلس التعاون الخليجي مما أثر سلبًا على حجم المبيعات ونتج عنه تراكم فائض مخزون لدينا.

هيكل الصناعة وتطور الشركة

شهدت سنة ٢٠١٥ انخفاضا كبيرا في أسعار الحديد والنفط. حيث أن عمليات التنقيب عن النفط الصخري في الولايات المتحدة أنتجت فائضا غير مسبوق في الإنتاج، وقد تتواصل عملية ترويجه في الأسواق وتمتد الى نهاية سنة ٢٠١٦. وتم إغلاق أكثر من ١٠٠٠ بئر حفر في الولايات المتحدة نظرا لأن تكلفة العملية أعلى من أسعار بيع النفط. ولا نتوقع المزيد من الاستثمارات في قطاع النفط، وقد أثر ذلك على الطلب على الأنابيب. كانت الصين واحدة من أكبر مستوردي ومستهلكي النفط نظرا لنموها الاقتصادي السريع. وبما أن الانتاج فى الصين قد تراجع، فقد انخفض استهلاك الطاقة، ولا يُوجد حاليا أسواق أخرى لتعويض هذا النقص.

نعتقد أن رفع العقوبات الاقتصادية عن إيران من شأنه أن يعود بالفائدة على سلطنة عمان من خلال التبادل التجاري وما ينتج عنه من نمو مشترك بين البلدين. ونحن بصدد استكشاف الفرص للاستفادة من هذه السوق بمجرد رفع العقوبات نهائيا.

هناك توقعات بتواصل ركود الاقتصاد العالمي مع تراجع النمو. فباستثناء الولايات المتحدة والهند، فإن جميع الأسواق الناشئة الرئيسية تقريبا تشهد تباطؤا ملحوظا في النمو، وخاصة الصين وروسيا والبرازيل. ومع ذلك، فإن التحول الهيكلي في الاقتصاد الصيني وانتقاله من اقتصاد قائم على الأصول إلى اقتصاد قائم على الاستهلاك سيحُدُّ من هذا التراجع بحلول السنة القادمة. وتواصل الهند نموها على نحو مُطّرد نتيجة تراجع معدل التضخم وانخفاض أسعار الفائدة. ولا تزال البرازيل وجنوب أفريقيا وروسيا تشهد حالة انكماش بسبب الظروف الاقتصادية والسياسية غير المُستقرة.

يُعتبر نمو الاقتصاد الصيني عاملا حاسما في سوق الحديد العالمية وسيتواصل كذلك على المدى المتوسط والطويل نظرا لأن الصين تنتج حاليا ٥٠٪ من إجمالي الحديد على مستوى العالم. وفي الوقت الحاضر، وصلت صناعة الحديد الى نهاية دورة نمو رئيسية استندت الى النمو الاقتصادي السريع في الصين. وهي الآن تمر بفترة نمو منخفض ستستمر لوقت طويل الى حين تتمكن المناطق النامية الأخرى ذات الحجم والقوة الكافيتين من خلق دورة نمو رئيسية أخرى. نتوقع أن تتحسن الظروف الحالية في سنة ٢٠١٦، ولكن ذلك قائم على الاعتقاد بأن الاقتصاد الصيني سيشهد استقرارا في المستقبل القريب. انخفض الطلب على الحديد في الصين بنسبة ٥٪ في سنة ٢٠١٥، ومن المتوقع أن يكون الانخفاض في حدود ٢٪ في سنة ٢٠١٦، بعد أن شهد الطلب ذروته في سنة ٢٠١٣. هناك خطر متزايد مرتبط بهذا التباطؤ الاقتصادي وما يترتب عليه من تقلبات في الأسواق المالية، وقد أصبح ذلك مصدر قلق عالمي. ولدعم إنتاجهم القائم أثناء تباطؤ الطلب المحلي، عمد المنتجون الصينيون، والمنتجون الأتراك بدرجة أقل، الى زيادة أنشطة مبيعاتهم، خاصة في دول مجلس التعاون الخليجي، ممّا أدى الى انخفاض الأسعار بشكل كبير. علما بأن استمرار أنشطة الإغراق الحالية يهدد أعمال العديد من المنتجين الرئيسيين في المنطقة إن لم تتخذ الدول المعنية خطوة أكثر وقائية لحماية إنتاجها المحلي من تلك الأنشطة. وقد حققت سلطنة عمان نجاحا كبيرا في خلق واحد من أكبر الأنظمة البيئية لصناعة الحديد وأكثرها تقدما في منطقة الخليج واستثمرت رؤوس أموال كبير في عملية بنائه. وقد أصبح من الأهمية بمكان أن تعمل السلطنة، وكذلك البلدان المجاورة، بجدية على ضمان حماية إنتاجها وأسواقها المحلية من أي منافسة غير عادلة.

من المتوقع أن ينمو الطلب العالمي على الحديد بحوالي ١٪ في سنة ٢٠١٦. ومع ذلك، يُتوقع أن تكون هناك زيادة أكبر في الطلب من خارج الصين. وبما أن الاقتصاد الأمريكي يمر بفترة جيدة، نحن نتوقع تحسن الطلب على الحديد في الولايات المتحدة في ضوء تزايد أنشطة بناء المساكن ونمو الاستثمارات في انتاج السيارات والطاقة. ومن المتوقع أيضا أن تشهد مناطق أخرى مثل أوروبا والهند وجنوب شرق آسيا زيادة في الطلب على الحديد.

إن حكومات دول مجلس التعاون الخليجي هي الأكثر إنفاقا على مشروعات البنية الأساسية في المنطقة. ولكن سعر النفط يتأرجح الآن في حدود ٣٠ دولارا للبرميل الواحد، وهو أقل بكثير من السعر المُحدد في الموازنة، وهذا من شأنه أن يثير بعض التساؤلات حول قوة هذه الحكومات ومدى قدرتها على مواصلة الإنفاق على مشروعات البنية الأساسية. وعلى الرغم من كل هذه الأخبار السلبية، لا تزال التوقعات قائمة بأن ينمو الطلب السنوي على الحديد في دول مجلس التعاون الخليجي بنسبة ٧٪ في السنة ويصل الى ٣٠ مليون طن بحلول سنة ٢٠٢٠ رغم بعض التحديات الخطيرة التي تواجه هذه الصناعة. حيث أن هناك العديد من العوامل التي سدفع عجلة النمو مثل مشروعات البنية الأساسية الكبيرة، وأهمها معرض دبي اكسبو ٢٠٢٠ ونهائيات كأس العالم لكرة القدم – قطر ٢٠٢٢، ومشروعات البناء والتشييد الضخمة في المملكة العربية السعودية. تستهلك دول مجلس التعاون الخليجي حاليا ٢٠ مليون طن سنويا من الحديد، منها ١٢ مليون مُنتجة محليا، في حين يتم استيراد الكمية المتبقية من خارج المنطقة.

مع احتمال نمو سوق الحديد، استعدت شركة الجزيرة لهذه التوقعات من خلال زيادة الطاقة الإنتاجية وتوسيع شبكة التوزيع. وقد نجحت إدارة شركة الجزيرة في إدارتها الحذرة لمستويات المخزون واتخاذ التدابير الإصلاحية عند الضرورة لمجابهة تذبذب أسعار المواد الخام وسرعة تأثرها بمُجريات الأحداث في الأسواق العالمية. وقد تم ذلك بنجاعة من خلال المحافظة على مستوى مدروس من المخزون لتفادي أي تكدس في المواد الخام. كما تمكنت الإدارة من تحسين سلسلة توريد المواد الخام وتنويع مصادرها وتعزيز علاقة الشركة بعملائها. وبالإضافة الى ما تقدم، يجب علينا اتخاذ العديد من الاحتياطات بخصوص المخزون نتيجة تواصل انخفاض الأسعار.

وبمجرد استقرار الأسعار وعودتها الى مستوياتها الطبيعية، فإن شركة الجزيرة، وهي مؤسسة لديها الامكانات على التأقلم بنجاعة مع الظروف المتغيرة، ستكون في وضع جيد جدا يؤهلها الى الاستفادة من ذلك الاستقرار. وقد انخفضت وتيرة تراجع أسعار الحديد اعتبارا من الربع الأخير من السنة، ومن الممكن أن تصل إلى نقطة الاستقرار المرجُوة.

لقد عملت شركة الجزيرة على التحكم في مستويات إنتاج أنابيب الحديد خلال السنة الحالية لتحقيق شيء من التوازن في الطلب. وفيما يخص مصنع القضبان التجارية، تعكف الإدارة حالياً على استكشاف منتجات جديدة بقيمة مضافة مثل الجلفنة. وقد وصل المصنع فعلاً إلى طاقة الإنتاج المُحددة له بالساعات في العديد من الأقسام، وبلغ إجمالي طاقة الاستخدام نسبة ٤٠٪ في سنة ٢٠١٥ والتي من المتوقع ارتفاعها إلى ٦٠٪ خلال سنة ٢٠١٦ مع بدء تشغيل وحدة تصنيع قضبان التسليح في بداية النصف الثاني من سنة ٢٠١٦. علما بأن هذا الإنجاز ما كان ليتحقق من دون العمل الجاد الذي يقوم به جميع الموظفين وعمال المصنع وكذلك الدعم الكبير من جانب فريق التسويق.

النظرة المستقبلية

ستكون سنة ٢٠١٦ مليئة بالتحديات في ضوء انخفاض أسعار النفط الى ٣٠ دولارا أمريكيا واحتمال وصولها الى مستويات أدنى في نهاية الربع الأول من سنة ٢٠١٦ . ونحن نرى أن انخفاض أسعار الحديد الخام وأسعار النفط سيساعد على تنفيذ مشروعات البناء والتشييد بتكاليف معقولة نظرا لأن الحديد عنصر أساسي في تكلفة البناء والتشييد. ونتوقع أن يكون هناك طلب جيد على منتجات الشركة على خلفية فوز دبي بتنظيم معرض إكسبو ٢٠٢٠ والمشروعات الجاري تنفيذها استعدادا لتنظيم نهائيات كأس العالم لكرة القدم ٢٠٢٢ في قطر، إضافة الى خطط الاستثمار في البنية الأساسية في منطقة الشرق الأوسط. ومع قيام الحكومة الأمريكية برفع العقوبات الاقتصادية عن ايران، فإن هناك إمكانية لتدفق المزيد من الأعمال التجارية الى سلطنة عمان، ونحن بالتالي بصدد استكشاف فرص عمل جديدة في إيران، كما نأمل في تلقي طلبات جديدة على منتجات الشركة من العراق وإفريقيا.

تحليل الأقسام والأداء بحسب المنتجات

تبيع الشركة أربعة أنواع مختلفة من منتجات الحديد. فيما يلي الأداء بحسب المنتجات:

(كمية المبيعات بالطن المتري)

الوصف	٢٠١٥	٢٠١٤	النمو٪
أنابيب سوداء	٥٩،٨٩٧	٨٧،٤٤٤	٪ (٣٢)
أنابيب مُجلفنة	٨٠،٣٠٨	٨٧،٨٢٢	٪ (٩)
أقسام جوفاء	٢٢،٦٦٧	٢٩،٥٦٠	٪ (٢٣)
منتجات مصنع القضبان التجارية	١٢٢،٥١١	١١٩،٦٤٧	٪٢
المجموع	٢٨٥،٣٨٣	٣٢٤،٤٧٣	٪ (١٢)

مراجعة الأداء المالي

فيما يلي الأداء المالي للشركة في سنة ٢٠١٥ مقارنة مع أداء سنة ٢٠١٤:

(المبلغ بالريال العماني)

الوصف	٢٠١٥	٢٠١٤	النمو٪
مبيعات	٦٨،٨٦٢،٣٨١	٩٥،٣٣١،٢٠٣	٪ (٢٨)
إجمالي الربح	٧،٦٢٧،٠١٢	١٣،٣١٦،٦٤٦	٪ (٤٣)
تكلفة تمويل- الصافي	٤٥٢،٦٥٥	٨٥٠،٢٢٧	٪ ٤٧
تكلفة إدارية	٥،٤٥٩،٣٤٩	٧،٢٥٩،٨٤٩	٪ ٢٥
صافي الربح	١،٧١٥،٠٠٨	٥،٢٠٦،٥٧٠	٪ (٦٧)
ربحية السهم الواحد	٪١٤	٪٤٢	٪ (٦٧)

مراجعة الأداء التشغيلي

لقد حافظت الشركة على متوسط مبيعات شهري في حدود ٢٧،٠٤٠ طن متري في سنة ٢٠١٤، في حين انخفض متوسط المبيعات الشهري في سنة ٢٠١٥ الى ٢٣,٧٨٢ طن متري. كما انخفضت قيمة المبيعات من ٩٥,٣ مليون ريال عماني في سنة ٢٠١٤ الى ٦٨,٩ مليون ريال عماني في سنة ٢٠١٥. ويُعزى تراجع قيمة المبيعات أساسًا الى تدني حجم الكميات بنسبة ١٢٪ والانخفاض الكبير في أسعار الحديد الخام مما أدى الى تراجع المبيعات للطن الواحد.

يتمتع قسم تصنيع الأنابيب حالياً بطاقة إنتاج استيعابية قدرها ٣٠٠،٠٠٠ طن متري من الأنابيب، من ضمنها ٩٠،٠٠٠ طن متري من المنتجات المجلفنة في السنة. وتمكنت الشركة خلال السنة من الوصول الى طاقة استخدام بنسبة ٥٢٪ مقارنة مع نسبة ٦٨٪ في سنة ٢٠١٤. وأنتج قسم الأنابيب وباع ١٦٢,٨٧٢ طن متري في سنة ٢٠١٥ مقارنة مع ٢٠٤,٨٢٦ طن متري في السنة السابقة. علما بأن تراجع حجم المبيعات ناتج أساسا عن انخفاض الطلب في السوق المحلية وكذلك السوق الأمريكية. وقد قامت الشركة بالتركيز على تطوير وتنويع منتجاتها لتلبية المعايير العالية لاحتياجات زبائنها.

تمكنت الشركة من بيع ١٢٢،٥١١ طن متري في قسم تصنيع القضبان التجارية. إلا أن الطلب على منتجات القضبان التجارية لم يتحسن كما توقعناه، واضطررنا الى مواصلة الإنتاج بمناوبة تشغيل واحدة لمدة ١٢ ساعة. وقد أصبحت وحدة قضبان التسليح جاهزة للإنتاج، ونحن بصدد الحصول على الاعتمادات والتصديقات اللازمة

من الجهات المختلفة. وبمجرد الحصول على شهادات الاعتماد، يُمكننا الشروع في الإنتاج التجاري الكامل وسيتم تشغيل مصنع القضبان التجارية على مدار ٢٤ ساعة. ونحن نتوقع إنتاج وبيع كمية إضافية من قضبان التسليح قدرها ٥,٠٠٠ – ٧,٠٠٠ طن متري في الشهر. علما بأن هذا الإنتاج الإضافي سيؤدي الى رفع نسبة الطاقة المُستخدمة الى أكثر من ٦٠٪ مقارنة مع المستوى الحالي البالغ ٤٠٪ فقط.

الموارد البشرية والتعمين

يبلغ إجمالي عدد موظفي الشركة ٥٩٤ شخصا. وتسعى الشركة الى تحسين كفاءتها في السوق من خلال تدريب الموظفين وتطوير مهاراتهم الشخصية.

علما بأن توفر القوى العاملة الماهرة والمدرّبة والعمل الجاد يساهم بشكل كبير في تحسين الإنتاجية وزيادة المبيعات. ونحن فخورون بتحقيق نسبة تعمين قدرها ٣٦٪ في شركتنا.

الصحة والسلامة

تُولي الشركة أهمية كبرى لصحة موظفيها وسلامتهم، وقد تم تنفيذ تدابير سلامة كافية في مصانع الشركة للوقاية من الحوادث، إضافة الى تشكيل لجان سلامة في جميع المستويات ولجنة عُليا تجتمع كل شهر.

يوجد بالشركة عيادة مجهزة بالمرافق اللازمة لتقديم الرعاية الطبية الأساسية للموظفين. ويعمل في العيادة مُمرض متفرغ، ويوجدُ طبيب غير متفرغ بشكل يومي.

كما حصلت الشركة على وثيقة تأمين صحي جماعي لموظفيها وأفراد عائلاتهم من شركة تأمين مرموقة في سلطنة عمان. وعلاوة على ذلك، فإن الشركة لديها وثيقة تأمين جماعي على الحياة لكافة موظفيها.

المسؤولية الاجتماعية

تعتقد الشركة أن المسؤولية الاجتماعية للشركات عنصر أساسي من عناصر التطور لأي نشاط تجاري. والشركة تعتبر نفسها جزءا من أهل صحار والمجتمع العماني ككل.

وتعمل الشركة على تعزيز حماية البيئة من خلال مبادرات مكافحة التلوث مثل تركيب محطة معالجة المياه المستعملة ومحطة تصفية النفايات.

ونحن نقدم الكثير من الدعم للأشخاص المُعوزين في مجالات العلاج الطبي والتوظيف والتعليم. وخلال السنة، تبرع الموظفون بأجر نصف يوم، وتبرعت الشركة بمبلغ مماثل، لفائدة الأشخاص المُعوزين وذوي الإحتياجات الخاصة.

كما قامت الشركة برعاية عديد الندوات الثقافية والفعاليات التي تدعم الفنون والأنشطة الرياضية المختلفة.

رئيس مجلس الإدارة

تقرير مراقبي الحسابات حول ميثاق تنظيم وإدارة الشركة

EY
بنيي عالمـــاً أفضل للعمل

إرنست و يونغ ش م م
صندوق بريد ١٧٥٠، روي ١١٢
الطابق ٣-٤
بناية إرنست ويونغ
القرم، مسقط
سلطنة عُمان

هاتف: ٥٥٩ ٥٥٩ ٢٤ ٩٦٨+
فاكس: ٥٦٦ ٥٤٣ ٢٤ ٩٦٨+
muscat@om.ey.com
ey.com/mena
س ت ١٢٢٤٠١٣
ش م ح/١٥/٢٠١٥.ش م أ/٩/٢٠١٥

تقرير الحقائق المكتشفة حول تقرير تنظيم وإدارة شركة الجزيرة للمنتجات الحديدية (ش.م.ع.ع) وتطبيق أحكام ميثاق تنظيم وإدارة الشركات الصادر من الهيئة العامة لسوق المال

إلى مساهمي شركة الجزيرة للمنتجات الحديدية (ش.م.ع.ع)

لقد قمنا بإنجاز الإجراءات المنصوص عليها في تعميم الهيئة العامة لسوق المال رقم ٢٠٠٣/١٦ المؤرخ في ٢٩ ديسمبر ٢٠٠٣ حول تقرير تنظيم وإدارة شركة الجزيرة للمنتجات الحديدية (ش.م.ع.ع) المرفق وتطبيق مبادئ تنظيم وإدارة الشركات وفقاً لميثاق تنظيم وإدارة شركات المساهمة العامة الصادر بموجب التعميم رقم ٢٠٠٢/١١ بتاريخ ٣ يونيو ٢٠٠٢ ووفقاً لقواعد وشروط الإفصاح الصادرة بتاريخ ٢٧ يونيو ٢٠٠٧ من قبل الهيئة العامة لسوق المال بموجب القرار الإداري رقم ٥. لقد باشرنا مهمتنا وفقاً للمعيار الدولي حول الخدمات المرتبطة القابل للتطبيق على تكليف بإجراءات متفق عليها. وقد إقتصر إنجاز الإجراءات على مساعدتكم فقط في تقييم مدى إلتزام الشركة بالميثاق الصادر عن الهيئة العامة لسوق المال.

وأدناه تقريراً بما تم إكتشافه:

وجدنا أن تقرير الشركة عن تنظيم وإدارة الشركة يعكس بصورة عادلة تطبيق الشركة لأحكام الميثاق ويخلو من أي أخطاء جوهرية.

وبالنظر لكون الإجراءات المشار إليها أعلاه لا تُشكّل عملية تدقيق أو إطلاع وفقاً للمعايير الدولية للتدقيق أو المعايير الدولية حول التكليف بالإطلاع، فإننا لم نقم بإبداء أي تأكيدات بصدد تقرير تنظيم وإدارة الشركة.

ولو إفترض قيامنا بإنجاز إجراءات إضافية، أو قيامنا بعملية تدقيق أو إطلاع لتقرير تنظيم وإدارة الشركة طبقاً للمعايير الدولية للتدقيق أو المعايير الدولية حول التكليف بالإطلاع، فقد يكون من الممكن أن نكون قد لاحظنا أمور أخرى تستوجب إظهارها في التقرير المرفوع إليكم.

إن تقريرنا هذا هو للغرض المشار إليه في الفقرة الأولى من هذا التقرير حصراً ولمعلوماتكم، على أن لا يستعمل لأي غرض آخر. يتعلق هذا التقرير فقط بتقرير مجلس الإدارة المرفق عن تنظيم وإدارة شركة الجزيرة للمنتجات الحديدية (ش.م.ع.ع) الذي سيتم إدراجه ضمن التقرير السنوي للسنة المنتهية في ٣١ ديسمبر ٢٠١٥ ولا يمتد إلى أية بيانات مالية لشركة الجزيرة للمنتجات الحديدية (ش.م.ع.ع)، مأخوذة ككل.

Ernst & Young LLC

١٦ فبراير ٢٠١٦
مسقط

عضو في مؤسسة إرنست و يونغ العالمية المحدودة

تقرير تنظيم وإدارة الشركة

وفقاً لتعميم الهيئة العامة لسوق المال بتاريخ ٣ يونيو ٢٠٠٢ وتعديلاته اللاحقة، اعتمد مجلس الإدارة مجموعة من سياسات الحوكمة التي تنظم علاقته مع المساهمين وتحدد سلوك المجلس في إدارة شؤونه.

فلسفة الشركة حول ميثاق الحوكمة

إن شركة الجزيرة للمنتجات الحديدية ش.م.ع تُؤمن بأن استمرار نجاح الشركة يتوقف على اعتمادها لمعايير حوكمة عالية تجاه موظفيها وعملائها والمجتمع بصفة عامة. وقد ركزت الشركة دائمًا على عناصر الحوكمة الجيدة التي تعتبر الدافع الرئيسي لتحقيق نمو ثابت وربحية دائمة على المدى الطويل وكذلك خلق قيمة مضافة لمساهمي الشركة.

وتؤكد شركة الجزيرة للمنتجات الحديدية في هذا التقرير التزامها التام بالميثاق طبقا لمتطلبات المادة ٢٦.

مجلس الإدارة

تشكيل المجلس

كما في ٣١ ديسمبر ٢٠١٥ ، تكوّن مجلس الإدارة من ٧ أعضاء. وفيما يلي تشكيل مجلس الإدارة خلال السنة:

الفترة	عدد أعضاء مجلس الإدارة
١ يناير – ٣١ ديسمبر	٧ أعضاء

تم انتخاب جميع الأعضاء بصفتهم الشخصية باستثناء الفاضل/ سليمان بن محمد الربيع (الذي يمثل شركة جلوبل باياوت أل بي).

نبذة موجزة عن أعضاء مجلس الإدارة

الفاضل/ سليمان محمد الربيّع – رئيس مجلس الإدارة

يشغل الفاضل/ سليمان حالياً منصب شريك في شركة جلوبال كابيتال مانجمنت، ذراع الاستثمارات البديلة لبيت الاستثمار العالمي التي تملكها بالكامل. تخرج الفاضل/ سليمان من جامعة كورنيل بالولايات المتحدة الأمريكية وهو حاصل أيضا على شهادة الماجستير في إدارة الأعمال من كلية الأعمال بلندن، المملكة المتحدة. وقد بدأ حياته المهنية في مجال الاستثمار المصرفي وعمليات الاندماج والاستحواذ مع شركة براسك- المملكة المتحدة- (التي استحوذ عليها بنك كاوبتينج)، والتحق فيما بعد ببيت الاستثمار العالمي حيث تولى القيادة والمشاركة في عمليات التأسيس والتركيز والرقابة الاستراتيجية للشركات العاملة في القطاعات التالية: التطوير العقاري والبناء والتشييد والرعاية الصحية واللياقة البدنية والتكافل وشركات تمويل المُستهلك. كما كان عضواً في شركة ايست جيت كابتل جروب، ذراع الاستثمارات في الملكية الخاصة للبنك الأهلي التجاري في المملكة العربية السعودية، والتي مقرها دبي، دولة الإمارات العربية المتحدة.

الفاضل/ راجيف كولكارني – نائب رئيس مجلس الإدارة

إن الفاضل/ راجيف محاسب قانوني من الهند، وهو كذلك محاسب قانوني معتمد من الولايات المتحدة الأمريكية. ويتمتع بخبرة مهنية تفوق٢٨ سنة في مجال المالية، وقد تولى وظائف إدارية عليا في العديد من الشركات في سلطنة عمان.

الفاضل/ غانم بن سليمان الغنيمان – عضو مجلس الإدارة

يحمل الفاضل/ غانم شهادة دراسات عليا في التجارة الدولية ويتمتع بخبرة تربو عن ٣٠ سنة في مجال محافظ الأوراق المالية والاستثمار البديل وإدارة صناديق الأسهم والتخطيط الإستراتيجي وإدارة وتخصيص الأصول، ويشغل عدة مناصب عليا في شركات مختلفة. وهو عضو مجلس إدارة غير تنفيذي وغير مستقل.

الفاضل/ تقي بن علي سلطان – عضو مجلس الإدارة

إن الفاضل/ تقي حاصل على شهادة الباكالوريوس في التجارة من جامعة الكويت، ويتمتع بخبرة تزيد عن ٣٢ سنة في قطاع البنوك، قضى منها ٢٨ سنة لدى البنك الوطني العماني وسنة في لندن لدى كل من بنك أوف أمريكا وبنك الائتمان والتجارة الدولية. وقد شغل الفاضل/ تقي سلطان عدة مناصب إدارية في البنك الوطني العماني كان آخرها المدير العام قبل تقاعده في يناير٢٠١١، وهو يعمل حاليا مستشارا لدى مجموعة تاول. وقبل انضمامه الى مجلس إدارة شركتنا، شغل الفاضل/ تقي سلطان منصب رئيس مجلس إدارة شركة الجزيرة للخدمات ش.م.ع لمدة ٧ سنوات والشركة الأهلية للصناعات التحويلية ش.م.ع لمدة ٦ سنوات.

الفاضل/ شاراد ديوراج جين- عضو مجلس الإدارة

يشغل الفاضل/ جين منصب شريك بشركة جلوبال كابيتال مانجمنت ليمتد، ولديه خبرة أكثر من ٢١ سنة في مجال تحليل الاستثمارات وتقييم الأسهم غير المدرجة في بلدان مختلفة بمنطقة الشرق الأوسط وشمال إفريقيا وتركيا والهند. ولديه أيضا خبرة ثمان سنوات في تعاملات الأسهم، وهو يتولى حاليا الإشراف على الاستثمارات في صناديق الملكية الخاصة التي تديرها شركة جلوبال كابيتال مانجمنت ليمتد. من بين التعاملات الرئيسية التي أشرف عليها نذكر فون للتأجير (وهي إحدى أكبر عشر شركات تأجير في تركيا) وتاف (شركة متخصصة في إنشاء وإدارة المطارات بتركيا) وسوق دبي المالي وبارسفناث للتطوير (شركة متخصصة في العقارات والبنية الأساسية في الهند) و شركة تشييد العقارية (شركة متخصصة في العقارات بقطر) وشركة الخدمات اللوجستية التي تركز على الشحنات الكبيرة ذات الأحجام غير عادية وتزاول نشاط التصنيع في الهند. وقبل التحاقه بشركة جلوبال كابيتال مانجمنت، عمل الفاضل/ جين محللا أولا لأبحاث الأسهم لدى شركة بلتيفالا وكاراني

للأوراق المالية الخاصة المحدودة، حيث تمثل دوره في بحث وتحليل شركات البنية الأساسية وتكتُلات الشركات. من بين الشركات التي شملها البحث والتحليل نذكر "في اس ان ال" (مالكة أكبر نطاق تردد للاتصالات على الصعيد العالمي) وكابلات تورنت (الشركة الأكثر كفاءة في تصنيع كابلات التوزيع في الهند) و"كي إي سي" الدولية (أكبر شركة بث في الهند ولديها فروع في ٢٠ بلدا). وقد حصل الفاضل/ جين على تقييم "المُحلل النجم" في سوق الأوراق المالية بالهند لسنة ٢٠٠٤ من مجلة "ذي ويك" (وهي مجلة أعمال أسبوعية رائدة في الهند). علما بأن الفاضل/ جين حاصل على الماجستير في إدارة الأعمال من كلية الأعمال بجامعة مدلسيكس (لندن، المملكة المتحدة).

الفاضل/ ياسر عبد الله سالم الراشدي – عضو مجلس الإدارة

إن الفاضل/ ياسر عبد الله سالم الراشدي حاصل على شهادة البكالوريوس في العلوم، تخصص مُحاسبة، من جامعة السلطان قابوس، وهو يشغل حاليا منصب مدير دعم التعاملات الاستثمارية في صندوق الاحتياطي العام للدولة، وزارة المالية – صندوق الثروة السيادية لسلطنة عمان. ويتمتع الفاضل/ ياسر بخبرة أكثر من ١٥ سنة في مجال المحاسبة والتمويل والاستثمار في صندوق الاحتياطي العام للدولة.

الفاضل/ جوكشي ماناف- عضو مجلس الإدارة

يتمتع الفاضل/ جوكشي ماناف بخبرة حوالي ١٢ سنة في مجال الإستثمار بالملكيات الخاصة وتمويل الشركات، وهو يشغل منصب مدير جلوبال كابيتال مانجمنت في تركيا، حيث تولى أدوارا هامة في مجموعة بيكاكلار وعمليات الاستثمار وما بعد الاستثمار في يارجيشي وأولجارلار في تركيا. وقبل انضمامه إلى بيت الاستثمار العالمي في اسطنبول في سنة ٢٠٠٨، عمل الفاضل/ جوكشي لدى آونلو وشركاه، أحد أهم البنوك الاستثمارية العاملة بنشاط كبير في قطاع الدمج والاستحواذ على المؤسسات المتوسطة. وفي السابق، كان الفاضل/ جوكشي عضوا في فريق تمويل الشركات في العالمية للأوراق المالية، وعمل أيضا لدى بروسام تليكوم. وهو يتمتع بخبرة تراكمية هائلة في مجال المؤسسات المتوسطة العاملة في الأسهم الخاصة، والتخصيص، وعمليات الدمج والاستحواذ، كما قدّم استشارات الى كبريات الشركات المالية والاستراتيجية. الفاضل/ جوكشي حاصل على الماجستير والبكالوريوس في الهندسة المالية والإدارية من جامعة بوغازي في تركيا.

سجل حضور أعضاء مجلس الإدارة في اجتماعات المجلس و الجمعية العامة السنوية الأخيرة

عقد مجلس الإدارة ستة اجتماعات خلال سنة ٢٠١٥، وذلك في التواريخ التالية:

١. ١٨ فبراير ٢٠١٥	٢. ٢٨ أبريل ٢٠١٥
٣. ٣ سبتمبر ٢٠١٥	٤. ١٨ مارس ٢٠١٥
٥. ٢٧ يوليو ٢٠١٥	٥. ٢٥ أكتوبر ٢٠١٥

وبلغت أقصى فترة فاصلة بين كل اجتماعين ٩٠ يوماً في سنة ٢٠١٥، في حين كان هناك فترة ١١٧ يوما فاصلة بين آخر اجتماع في سنة ٢٠١٤ وأول اجتماع في سنة ٢٠١٥.

فيما يلي سجل حضور كل عضو من أعضاء مجلس الإدارة في اجتماعات المجلس الواردة أعلاه والجمعية العامة السنوية الأخيرة:

اسم العضو	فئة العضوية	اجتماعات مجلس الإدارة						الجمعية العامة السنوية
		٢٠١٥/٢/١٨	٢٠١٥/٣/١٨	٢٠١٥/٤/٢٨	٢٠١٥/٧/٢٧	٢٠١٥/٩/٣	٢٠١٥/١٠/٢٥	٢٠١٥/٣/٢٠
الفاضل/ سليمان بن محمد الربيع	غير تنفيذي	√	√	√	√	√	√	√
الفاضل/ راجيف كولكارني	غير تنفيذي ومستقل	√	√	√	√	√	√	√
الفاضل/ غانم سليمان الغنيمان	غير تنفيذي ومستقل	√	غائب	√	√	غائب	√	غائب
الفاضل/ تقي بن علي سلطان	غير تنفيذي ومستقل	√	√	غائب	√	√	√	√
الفاضل/ شاراد ديوراج جين	غير تنفيذي ومستقل	√	غائب	√	√	√	√	غائب
الفاضل/ ياسر عبد الله سالم الراشدي	غير تنفيذي ومستقل	ليس عضوا	√	√	√	√	√	ليس عضوا
الفاضل/ جوكشي ماناف	غير تنفيذي ومستقل	ليس عضوا	ليس عضوا	ليس عضوا	ليس عضوا	ليس عضوا	√	ليس عضوا
الفاضل/ أحمد خميس	غير تنفيذي ومستقل	√	√	√	√	√	ليس عضوا	√
الفاضل/ ماركو بوتروس	غير تنفيذي ومستقل	غائب	ليس عضوا	ليس عضوا	ليس عضوا	ليس عضوا	ليس عضوا	غائب

تولى أمين سر المجلس تنسيق الاجتماعات وفق توجيهات أعضاء مجلس الإدارة، وتم عقد الاجتماعات بجداول أعمال شاملة مع تدوين سير المداولات في محاضر اجتماعات. يقوم الرئيس التنفيذي بإرسال تقارير حول عمليات الشركة إلى مجلس الإدارة، وتتم مناقشة جميع المسائل ذات الصلة لضمان نمو الشركة وتطورها.

ج) الشركات أو اللجان الأخرى التي يشغل فيها أعضاء مجلس الإدارة منصب عضو أو رئيس

لا أحد من أعضاء مجلس الإدارة يشغل منصب عضو مجلس إدارة في أكثر من أربع شركات مساهمة عامة يوجد مقر أعمالها الرئيسي في سلطنة عمان، أو هو رئيس مجلس إدارة أكثر من شركتين من هذه الشركات. ولا أحد من أعضاء مجلس الإدارة يشغل منصب عضو مجلس إدارة في شركة مساهمة عامة وشركة مساهمة أخرى لها نفس الأغراض وتمارس نفس الأنشطة ويوجد مقر أعمالها الرئيسي في سلطنة عمان. وبناء عليه، فإن شركة الجزيرة للمنتجات الحديدية ش.م.ع.ع تؤكد التزامها بأحكام المادة ٩٥ من قانون الشركات التجارية رقم ١٩٧٤/٤ وتعديلاته.

إدارة الشركة

فيما يلي أسماء موظفي الإدارة العليا في شركة الجزيرة للمنتجات الحديدية ش.م.ع.ع ونبذة عن وظائفهم ومسؤولياتهم:

د/ باسكار دوتا- الرئيس التنفيذي

حصل د/ باسكار دوتا على بكالوريوس التقنية (مع مرتبة الشرف) من كلية التقنية بالهند وعلى شهادة الماجستير والدكتوراه من المملكة المتحدة، ولديه خبرة تزيد عن ٤٠ سنة في قطاع صناعات الحديد في مجال العمليات وإدارة مشاريع متنوعة تشمل المنتجات ذات الجودة التجارية والحديد المخلوط بدرجات بسيطة وعالية والحديد المقاوم للصدأ في مصانع الحديد المتكاملة وشبه المتكاملة. وقد عمل د/ باسكار دوتا في شركة تاتا للحديد وشركة اركيلور ميتال وتولى منصب نائب الرئيس والرئيس والعضو المنتدب في شركات عديدة، وهو يعمل تحت إشراف مجلس الإدارة.

الفاضل/ جون شيشجيري راو – مدير التشغيل في مصنع القضبان التجارية

يحمل الفاضل/ جون شهادة جامعية في هندسة الإنتاج ويتمتع بخبرة أكثر من ٣٥ سنة في عدة مصانع حديد في مستويات مختلفة. وهو مسؤول عن أنشطة الإنتاج والتوزيع وجميع الأنشطة التابعة في مصنع القضبان التجارية، ويعمل تحت إشراف الرئيس التنفيذي للشركة.

الفاضل/ أرون كومار سينها – مدير عام التسويق

يحمل الفاضل/ أرون شهادة الدراسات العليا في إدارة التسويق ولديه خبرة ٢٦ سنة في مجال صناعة أنابيب الحديد في مستويات إدارية مختلفة، وهو مسؤول عن جميع أنشطة التسويق بالشركة في منطقة دول مجلس التعاون الخليجي، ويعمل تحت إشراف الرئيس التنفيذي للشركة.

الفاضل/ بيجوي جون – المراقب المالي

إن الفاضل/ بيجوي محاسب قانوني ولديه خبرة ١٨ سنة في الوظائف الإدارية في مجالات المالية والحسابات بقطاعات مختلفة، وهو مسؤول عن جميع المسائل المالية بالشركة، ويعمل تحت إشراف الرئيس التنفيذي ومجلس الإدارة.

الفاضل/ يوسف الكمالي- رئيس الموارد البشرية

يحمل الفاضل/ يوسف شهادة البكالوريوس في التاريخ ولديه إجمالي خبرة ٣٣ سنة، وقد تقاعد من وزارة التربية والتعليم بوظيفة مدير مدرسة. يعمل الفاضل/ يوسف بالشركة منذ تأسيسها وهو مسؤول عن جميع المسائل المتعلقة بإدارة الموارد البشرية، ويعمل تحت إشراف الرئيس التنفيذي.

الفاضل/ أندرانيل شودري – مدير التسويق الدولي

يحمل الفاضل/ أندرانيل شهادة الدراسات العليا في الاقتصاد ولديه خبرة ٣١ سنة في قطاع صناعة الحديد في مجال تسويق المنتجات الحديدية على المستوى الدولي، وهو مسؤول عن جميع أنشطة التطوير والتسويق في الدول الأخرى غير دول مجلس التعاون الخليجي، ويعمل تحت إشراف الرئيس التنفيذي.

الفاضل/ فيرندا كومار شارما – مساعد المدير العام بمصنع القضبان التجارية

يحمل الفاضل/ فيرندا شهادة جامعية في الهندسة الميكانيكية ولديه خبرة ٢٦ سنة في العديد من مصانع الحديد بمستويات مختلفة، وهو مسؤول عن جميع أنشطة الإنتاج والتوزيع والأنشطة التابعة في مصنع القضبان التجارية، ويعمل تحت إشراف مدير التشغيل.

د) المعلومات التي تُعرضُ على مجلس الإدارة

تشمل هذه المعلومات، من بين مسائل أخرى، ما يلي:

- الموازنة الرأسمالية وموازنة عمليات التشغيل وتحديثها كل ثلاثة أشهر
- النتائج الفصلية للشركة قبل تقديمها إلى سوق مسقط للأوراق المالية والهيئة العامة لسوق المال
- تقارير الإدارة الشهرية
- محاضر اجتماعات لجنة التدقيق واللجان الأخرى
- المعلومات حول توظيف موظفي الإدارة العليا واستقالتهم وإقالتهم، مع تحديث الهيكل التنظيمي
- الدعاوى القانونية الهامة

- الحوادث الجسيمة والوقائع الخطيرة ومشاكل التلوث، إن وُجدت
- الفشل الجوهري في الوفاء بالالتزامات المالية المستحقة الى الشركة أو عليها
- الأمور الخاصة بالمطالبات الهامة المتعلقة بالمسؤولية العامة أو المسؤولية عن منتجات الشركة
- اتفاقيات أو مقترحات المشاريع المشتركة
- التعاملات التي تتضمن دفع مبالغ مالية نظير الملكية الفكرية أو الشهرة أو حقوق العلامة التجارية
- أي مشاكل هامة مرتبطة بالعلاقات الصناعية بما في ذلك الاتفاقيات حول الأجور الجديدة
- بيع الاستثمارات والأصول والأقسام التي لا تقع ضمن سياق الأعمال العادية للشركة.
- عدم الالتزام بمتطلبات الجهات الرقابية
- تفاصيل مخاطر العملات الأجنبية والخطوات المُتخذة للتحوط من هذه المخاطر

تُعرض المعلومات الواردة أعلاه على مجلس إدارة شركة الجزيرة للمنتجات الحديدية بشكل منتظم وأينما برزت الحاجة لذلك وكانت المسألة جوهرية. ويتم تقديم هذه المعلومات كجزء من جداول الأعمال قبل انعقاد اجتماعات مجلس الإدارة، أو يتم إدراجها أثناء سير أعمال الاجتماعات.

هـ) أعضاء مجلس الإدارة الذين لهم تعاملات أطراف ذات علاقة أو علاقات مالية أو علاقات عمل جوهرية مع الشركة

خلال السنة، لم تكن بين شركة الجزيرة للمنتجات الحديدية وأعضاء مجلس إدارتها أي تعاملات أطراف ذات علاقة جوهرية ذات طبيعة مالية من شأنها أن تؤدي الى تضارب في المصالح مع الشركة ككل. يتم إبرام العقود والتعاملات في سياق الأعمال العادية وفقاً للشروط السارية على الأطراف الأخرى وعلى أساس عروض أسعار تنافسية مع احترام الشفافية في تقديم العطاءات.

و) مكافآت أعضاء مجلس الإدارة

يستحق جميع أعضاء مجلس الإدارة بدل حضور اجتماعات بواقع ٢٥٠ ريال عماني عن كل اجتماع يحضره العضو أثناء السنة. كما تدفع الشركة بدل حضور اجتماعات لجنة التدقيق بقيمة ٣٥٠ ريال عماني لرئيس اللجنة و١٧٥ ريال عماني لكل عضو من الأعضاء الآخرين، كما يستلم الأعضاء ١٧٥ ريال عماني نظير حضور كل اجتماع من اجتماعات لجنة المكافآت خلال السنة.

تم خلال السنة دفع مكافأة لأعضاء مجلس الإدارة بقيمة ٤٥،٠٠٠ ريال عماني عن السنة المنتهية في ٣١ ديسمبر ٢٠١٤.

وفقاً للوائح الصادرة عن الهيئة العامة لسوق المال، تبلغ مكافأة أعضاء مجلس الإدارة ٣٢،٠٠٠ ريال عماني، وهي مستحقة الى ٤ أعضاء مجلس إدارة عن السنة المنتهية في ٣١ ديسمبر ٢٠١٥، بشرط الحصول على موافقة المساهمين في اجتماع الجمعية العامة السنوية القادمة.

فيما يلي تفاصيل بدل حضور اجتماعات مجلس الإدارة المستحق الى الأعضاء للسنة (بالريال العماني):

اسم العضو	اجتماعات مجلس الإدارة	لجنة التدقيق	لجنة المكافآت	المجموع (ر.ع)
الفاضل/ سليمان بن محمد الربيع	١،٥٠٠	–	١٧٥	١،٦٧٥
الفاضل/ راجيف كولكارني	١،٥٠٠	١،٤٠٠	١٧٥	٣،٠٧٥
الفاضل/ غانم سليمان الغنيمان	١،٠٠٠	–	١٧٥	١،١٧٥
الفاضل/ تقي بن علي سلطان	١،٢٥٠	٣٥٠	–	١،٦٠٠
الفاضل/ شاراد ديوراج جين	١،٢٥٠	١٧٥	–	١،٤٢٥
الفاضل/ ياسر عبد الله سالم الراشدي	١،٢٥٠	–	–	١،٢٥٠
الفاضل/ جوكشي ماناف	٢٥٠	١٧٥	–	٤٢٥
الفاضل/ أحمد خميس	١،٢٥٠	٥٢٥	–	١،٧٧٥
الفاضل/ ماركو بوتروس	–	–	–	–
المجموع	٩،٢٥٠	٢،٦٢٥	٥٢٥	١٢،٤٠٠

خلال السنة، لم يُطالب الفاضل/ سليمان بن محمد الربيع والفاضل/ أحمد خميس والفاضل/ شاراد جين والفاضل/ ماركو بوتروس والفاضل/ جوكشي ماناف ببدل حضور اجتماعات مجلس الإدارة ومكافأة أعضاء مجلس الإدارة. كما أن الفاضل/ أحمد خميس والفاضل/ شاراد جين والفاضل/ جوكشي ماناف لم يُطالبوا ببدل حضور اجتماعات لجنة التدقيق، في حين لم يُطالب الفاضل/ سليمان بن محمد الربيع ببدل حضور اجتماعات لجنة المكافآت وتم اعادة المبالغ الى الشركة.

ز) كيفية ترشيح أعضاء مجلس الإدارة

تلتزم الشركة بالإجراءات المنصوص عليها في قانون الشركات التجارية والهيئة العامة لسوق المال والنظام الأساسي للشركة والتي تتطلب أن يتم ترشيح أعضاء مجلس الإدارة دائما من خلال الجمعية العامة السنوية.

ح) لجنة التدقيق

شكل مجلس الإدارة لجنة تدقيق تتألف من ثلاثة أعضاء مستقلين. وطبقا لمتطلبات المادة ٧ من ميثاق حوكمة الشركات، فإن إثنين من أعضاء لجنة التدقيق لهما معرفة ودراية جيدة بالشؤون المالية والصناعية والقوانين واللوائح السارية على شركات المساهمة العامة.

I. **فيما يلي الشروط المرجعية للجنة التدقيق:**

- رفع توصية الى مجلس الإدارة بتعيين مراقب الحسابات المستقل لتولي تدقيق القوائم المالية للشركة.
- تقييم أداء مراقب الحسابات المستقلي واستبداله أينما كان ذلك ملائما.
- مراجعة القوائم المالية المُدققة ومناقشتها مع الإدارة ومراقب الحسابات المستقل. واستنادا الى هذه المراجعة، تقدم اللجنة توصياتها الى مجلس الإدارة حول إدراج القوائم المالية ضمن التقرير السنوي للشركة.
- مراقبة التقارير وكافة الجوانب المحاسبية والرقابية والمالية لأنشطة الإدارة التنفيذية.
- فحص أي نشاط يتم داخل الشركة
- طلب معلومات من أي موظف من الموظفين.
- مناقشة المعلومات المالية المرحلية الواردة في التقرير الفصلي للشركة مع مندوب عن الإدارة قبل تقديمها الى الجهات المعنية (ويمكن أن تتم هذه المناقشة مع اللجنة ككل أو مع رئيس اللجنة شخصيا أو عبر الهاتف).
- الإشراف على أنشطة التدقيق الداخلي، بما فيها المناقشات التي تتم مع الإدارة ومراقب الحسابات الداخلي حول تنظيم قسم التدقيق الداخلي وأهدافه ومسؤولياته وخططه ونتائجه وموازنته وموظفيه.
- المناقشة مع الإدارة ومراقب الحسابات الداخلي ومراقب الحسابات المستقل حول جودة وكفاية أنظمة الرقابة الداخلية بالشركة ومدى الالتزام بها، وتقديم تأكيد لمجلس الإدارة بخصوص كفاية آلية التدقيق الداخلي في الشركة.
- المناقشة مع الإدارة و/أو محامي الشركة حول أي مسائل قانونية (بما فيها سير الدعاوى القائمة) يُمكن أن يكون لها تأثير جوهري على القوائم المالية للشركة وأي تقارير أو تحقيقات هامة من جهات تنظيمية أو حكومية.

تجدرُ الملاحظة أن دور لجنة التدقيق يتضمن مسائل مُحددة وفقاً للملحق ٣ من ميثاق حوكمة الشركات المدرجة في سوق مسقط للأوراق المالية الصادر بموجب التعميم رقم ٢٠٠٢/١١ بتاريخ ٣ يونيو ٢٠٠٢.

II. **عقدت لجنة التدقيق أربعة اجتماعات خلال السنة المالية المنتهية في ٣١ ديسمبر ٢٠١٥. فيما يلي تواريخ تلك الاجتماعات وسجل حضور أعضاء اللجنة:**

اسم العضو	المنصب	اجتماعات لجنة التدقيق			
		٢٠١٤/٢/١٤	٢٠١٤/٤/٢٧	٢٠١٤/٧/٢٣	٢٠١٤/١٠/٢٧
الفاضل/ راجيف كولكارني	عضو	√	√	√	√
الفاضل/ تقي بن علي سلطان	عضو	ليس عضوا	غائب	√	√
الفاضل/ جوكشي ماناف	عضو	ليس عضوا	ليس عضوا	ليس عضوا	√
الفاضل/ شاراد ديوراج جين	عضو	√	ليس عضوا	ليس عضوا	ليس عضوا
الفاضل/ أحمد خميس	عضو	√	√	√	ليس عضوا

يبلغ بدل حضور الاجتماعات المستحق لأعضاء لجنة التدقيق ٢،٦٢٥ ريال عُماني عن سنة ٢٠١٥.

ط) الرقابة الداخلية

تتولى لجنة التدقيق، نيابة عن مجلس الإدارة، المراجعة المنتظمة لأنظمة الرقابة الداخلية المعمول بها في الشركة. ولدى الشركة مؤسسة تدقيق داخلي تتولى مراجعة مختلف المسائل بالشركة وإصدار تقارير بشأنها إضافة الى التوصيات وتعليقات الإدارة عليها. وتُراجع لجنة التدقيق تقارير مراقب الحسابات الداخلي بشكل منتظم. علما بأن أنظمة الرقابة الداخلية المعمول بها في الشركة تُعتبرُ كافية وفعّالة. وقد قامت لجنة التدقيق بتعيين مراقب حسابات داخلي متفرغ منذ أغسطس ٢٠١١ فصاعدا. إلا أن أنشطة التدقيق الداخلي لكامل السنة أنجزها مكتب التدقيق برايس ووترهاوس كوبرز، محاسبون قانونيون، مسقط، وبلغت أتعاب التدقيق المدفوعة/ المستحقة ١٣،٥٠٠ ريال عماني عن كامل سنة ٢٠١٥.

ج) مكافأة الإدارة

تتكون مكافأة الموظفين التنفيذيين من جزء ثابت وآخر متغير. يتضمن الجزء الثابت الراتب والبدلات ومكافأة نهاية الخدمة، في حين يتمثل الجزء المتغير في حوافز

مرتبطة بالأداء تُحتسبُ بناءً على مقاييس أداء مُحددة مسبقاً.

خلال سنة ٢٠١٥، بلغ إجمالي تكلفة أكبر ٧ موظفين تنفيذيين بالشركة ٤٢٨،٢٣٧ ريال عُماني (رواتب وعناصر أخرى بقيمة٤١٣،٨١٣ ريال عماني ومكافأة نهاية خدمة بقيمة ١٤،٤٢٤ ريال عماني).

تبلغ فترة الإنذار بالنسبة لهؤلاء الموظفين التنفيذيين شهر واحد، مع دفع مكافآت نهاية الخدمة وفقاً لأحكام قانون العمل العماني.

عقد العمل

تُبرم شركة الجزيرة عقود عمل رسمية مع كل موظف من موظفيها، علما بأن هذه العقود تتفق مع اللوائح الصادرة عن وزارة القوى العاملة وأحكام قانون العمل العماني.

د) تفاصيل عدم الالتزام من قبل الشركة

لم تتعرض الشركة لأي غرامات أو قيود من قبل سوق مسقط للأوراق المالية أو الهيئة العامة لسوق المال أو أي جهات أخرى بخصوص أي مسائل تتعلق بسوق رأس المال خلال الثلاث سنوات الأخيرة.

هـ) وسائل وقنوات الإتصال بالمساهمين والمستثمرين

لدى الشركة موقعها الإلكتروني الخاص على شبكة الانترنت تحت عنوان www.jazeerasteel.com والذي تم إنشاؤه لأجل اطلاع عملائنا وشركائنا عبر العالم. ويحتوي الموقع على مواصفات تفصيلية لمختلف المنتجات التي تُصنعها الشركة مع تحديث لكافة المعلومات الحيوية المتعلقة بالشركة ونتائجها المالية السنوية والبيانات الصحفية الرسمية والمُعطيات المُوجهة الى المحللين.

تم نشر النتائج الفصلية/ السنوية في الصحف المحلية الصادرة باللغتين العربية والإنجليزية، وتم تحميل النتائج على الموقع الالكتروني لسوق مسقط للأوراق المالية. وبناء عليه، لم يتم إرسال النتائج الى كل مساهم على حده نظراً لتوفرها في الصحف وعلى الموقع الالكتروني لسوق مسقط للأوراق المالية. وبالنسبة للمساهمين الراغبين في الحصول على نسخة من النتائج، يمكنهم تحميلها من الموقع الالكتروني لسوق مسقط للأوراق المالية أو الاتصال بمكتبنا مباشرة.

تم توزيع نسخة من تقرير مناقشة وتحليل الإدارة مع القوائم المالية.

و) بيانات أسعار السوق

فيما يلي بيانات أسعار السوق – أعلى وأدنى سعر- خلال كل شهر من سنة ٢٠١٥:

الشهر	سعر سهم الشركة (القيمة بالريال العماني)		مؤشر سوق مسقط للاوراق المالية (صناعة)	
	أعلى سعر	أدنى سعر	الأعلى	الأدنى
يناير ٢٠١٥	٠,٣٤٤	٠,٣٢٠	٨،٥٩٦	٨،٢٩٣
فبراير ٢٠١٥	٠,٣٦٢	٠,٣٢٠	٨،٧٦٨	٨،٥١٩
مارس ٢٠١٥	٠,٣٥٨	٠,٢٩٠	٨،٧٢٦	٨،١٤١
أبريل ٢٠١٥	٠,٣٠٦	٠,٢٦٠	٨،٣٥٣	٨،١٥٨
مايو ٢٠١٥	٠,٢٦٥	٠,٢٤٩	٨،٣٧٥	٨،٢٧٧
يونيو ٢٠١٥	٠,٢٥٠	٠,٢٤٠	٨،٤٣٥	٨،٣١٧
يوليو ٢٠١٥	٠,٢٤٠	٠,٢٣٠	٨،٤٠٧	٨،٢٧٦
أغسطس ٢٠١٥	٠,٢٣٠	٠,١٨٩	٨،٣٠٧	٧،٤٨٣
سبتمبر ٢٠١٥	٠,٢١٠	٠,٢٠٠	٧،٦١٨	٧،٣٠٦
أكتوبر ٢٠١٥	٠,١٩٥	٠,١٨٨	٧،٤٣٥	٧،٣٠٤
نوفمبر ٢٠١٥	٠,١٧٧	٠,١٣٠	٧،٣٣٤	٦،٨٧٦
ديسمبر ٢٠١٥	٠,١٥٢	٠,١١٦	٦،٩٠٠	٦،٦٩٤

يُقدم الرسم البياني التالي أداء سعر سهم الشركة مقارنة مع المؤشر العام لسوق مسقط للأوراق المالية لقطاع الصناعة في سلطنة عمان خلال سنة ٢٠١٥:

أداء سهم الشركة مقارنة مع المؤشر العام لسوق مسقط للأوراق المالية

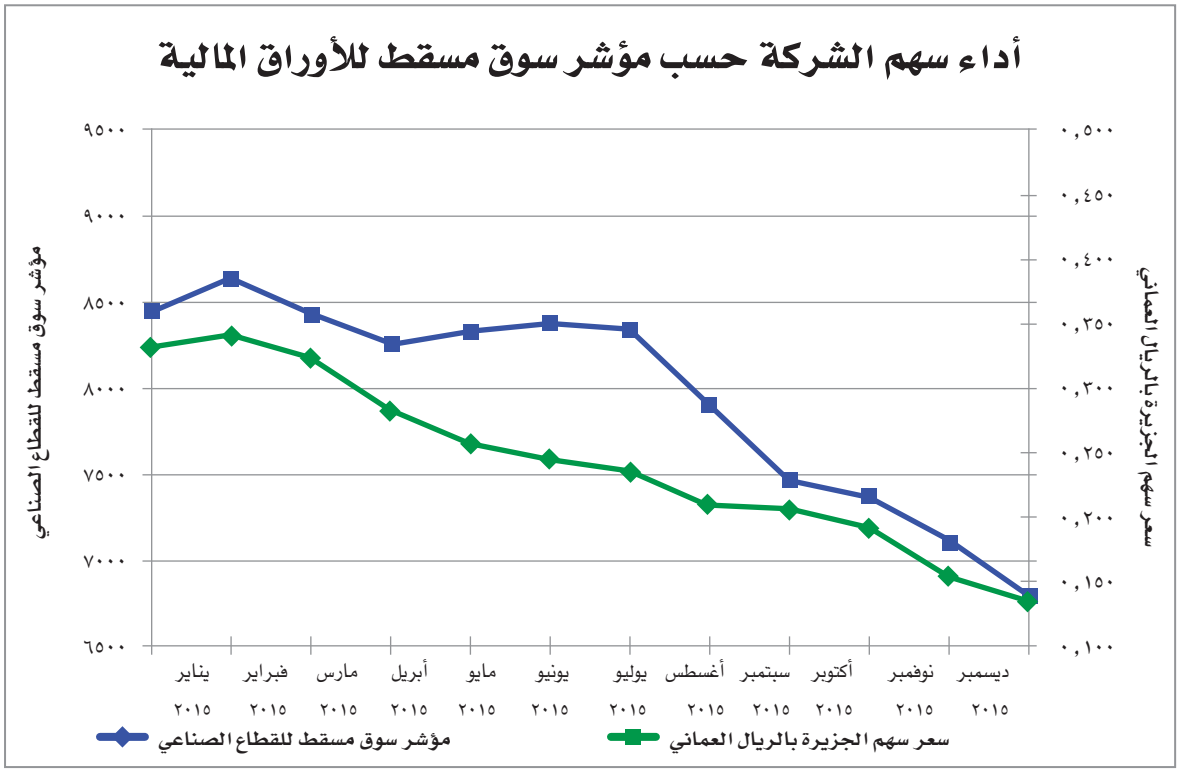

توزيع ملكية الأسهم

نُوردُ في الجدول التالي نموذج توزيع فئات الأسهم وعدد المالكين ونسبة الملكية:

الفئة	عدد الأسهم	عدد المُساهمين	من مجموع الأسهم القائمة ٪
أقل من ١٪	١٧،٥٤٠،٣٣٣	٧٧٣	١٤,٠٤ ٪
١٪ الى أقل من ٥٪	٢٧،٢٦٢،٢٦١	١٠	٢١,٨٣ ٪
٥٪ الى أقل من ١٠٪	١٦،٣٩٧،٤٠٦	٢	١٣,١٣ ٪
أكثر من ١٠٪	٦٣،٦٩٧،٩٦٠	١	٥١ ٪
المجموع	١٢٤،٨٩٧،٩٦٠	٧٨٦	١٠٠ ٪

فيما يلي نموذج ملكية أكثر من ٥٪ كما في ٣١ ديسمبر ٢٠١٥:

اسم المساهم	مجموع الأسهم	من رأس المال ٪
صندوق جلوبال باياوت أل بي	٦٣،٦٩٧،٩٦٠	٥١ ٪
صندوق الاحتياطي العام للدولة	٩،٠٥١،٦٠٧	٧,٢٥ ٪
صندوق تقاعد موظفي الخدمة المدنية	٧،٣٤٥،٧٩٩	٥,٨٨ ٪
المجموع	٨٠,٠٩٥,٣٦٦	٦٤,١٣ ٪

لا تملك الشركة أي صكوك ودائع عالمية أوصكوك ودائع أمريكية أو كفالات أو أي أدوات قابلة للتحويل كما في ٣١ ديسمبر ٢٠١٥، وبالتالي لا يوجد أي تأثير على حقوق الملكية.

ز) نبذة مهنية عن مراقب الحسابات القانوني

إرنست آند يونغ هي مؤسسة عالمية رائدة في مجال خدمات الإفصاح والضرائب والتعاملات التجارية والخدمات الاستشارية، وهي ملتزمة بلعب دور بارز في بناء بيئة عمل أفضل في كافة أنحاء العالم. كما أن رُؤى إرنست آند يونغ وخدماتها عالية الجودة تساعد على بناء الثقة في أسواق رأس المال والاقتصادات في جميع بلدان العالم.

يمارس إرنست آند يونغ نشاطه في منطقة الشرق الأوسط وشمال أفريقيا منذ سنة ١٩٢٣ ولديه أكثر من ٥،٠٠٠ موظف مهني. ويعمل إرنست آند يونغ في سلطنة عمان منذ سنة ١٩٧٤، وهو مؤسسة خدمات مهنية متخصصة رائدة في البلاد. يُشكّل إرنست آند يونغ في منطقة الشرق الأوسط وشمال أفريقيا جزءاً من نشاط إرنست آند يونغ في أوروبا والشرق الأوسط والهند وأفريقيا، حيث يوجد أكثر من٤،٠٠٠ شريك و١٠٠،٠٠٠ موظف متخصص. علما بأن إرنست آند يونغ العالمية تعمل في أكثر من ١٥٠ بلدا ولديها ٢١٢،٠٠٠ موظف موزعين على ٧٢٨ مكتبا في جميع أنحاء العالم. لمزيد من المعلومات حول إرنست آند يونغ، يرجى زيارة موقع www.ey.com. بلغت أتعاب التدقيق المستحقة والمدفوعة مبلغ ١٣،٧٥٠ ر.ع عن كامل سنة ٢٠١٥.

ح) تفاصيل عدم الالتزام بأحكام ميثاق حوكمة الشركات

تم إعداد تقرير الحوكمة طبقا لأحكام ميثاق حوكمة الشركات الصادر عن الهيئة العامة لسوق المال.

ط) إن مجلس الإدارة يُقرُ بأن:

الشركة قامت بوضع كافة الأنظمة والإجراءات وتوثيقها رسمياً وتطبيقها. ولدى الشركة "لوائح داخلية" مُنفصلة تم صياغتها وفقا للمتطلبات التنظيمية. كما قام مجلس الإدارة بمراجعة هذا الدليل واعتماده. وتحتوي "اللوائح الداخلية» على كافة الإجراءات الضرورية والمنصوص عليها. وقد قام مجلس الإدارة بمراجعة هذه اللوائح.

مجلس الإدارة مسؤول عن ضمان إعداد القوائم المالية طبقا لمعايير التقارير المالية الدولية الصادرة عن مجلس المعايير المحاسبية الدولية وتفسيراتها الصادرة من لجنة تفسيرات التقارير المالية الدولية ومتطلبات قانون الشركات التجارية العماني لسنة ١٩٧٤ وتعديلاته وقواعد وشروط الإفصاح الصادرة عن الهيئة العامة لسوق المال.

ليس هناك أي أحداث جوهرية من شأنها التأثير على استمرارية شركة الجزيرة للمنتجات الحديدية وقدرتها على مواصلة عمليات الإنتاج خلال السنة المالية القادمة.

رئيس مجلس الإدارة

عضو مجلس الإدارة

البيانات المالية

EY
نبني عالماً أفضل للعمل

إرنست و يونغ ش م م
صندوق بريد ١٧٥٠، روي ١١٢
الطابق ٣-٤
بناية إرنست ويونغ
القرم، مسقط
سلطنة عُمان

هاتف: ٥٥٩ ٥٥٩ ٢٤ ٩٦٨+
فاكس: ٠٤٣ ٥٦٦ ٢٤ ٩٦٨+
muscat@om.ey.com
ey.com/mena
س ت ١٢٢٤٠١٣
ش م ح/٢٠١٥/١٥.ش م أ/٢٠١٥/٩

تقرير مدققي الحسابات المستقلين إلى مساهمي
شركة الجزيرة للمنتجات الحديدية (ش.م.ع.ع)

التقرير حول البيانات المالية

لقد دققنا البيانات المالية المرفقة لشركة الجزيرة للمنتجات الحديدية (ش.م.ع.ع) ("الشركة")، التي تشمل بيان المركز المالي كما في ٣١ ديسمبر ٢٠١٥، وبيان الدخل الشامل، وبيان التغيرات في حقوق المساهمين وبيان التدفقات النقدية للسنة المنتهية في ذلك التاريخ، وملخص للسياسات المحاسبية الهامة والمعلومات التفسيرية الأخرى.

مسؤولية مجلس الإدارة عن البيانات المالية

إن مجلس الإدارة مسئول عن إعداد وعرض هذه البيانات المالية بصورة عادلة وفقاً لمعايير التقارير المالية الدولية والمتطلبات الملائمة لقانون الشركات التجارية لعام ١٩٧٤ وتعديلاته، والهيئة العامة لسوق المال، ونظم الرقابة الداخلية التي يقوم بتحديدها مجلس الإدارة على أنها ضرورية للتمكُّن من إعداد بيانات مالية خالية من أخطاء جوهرية، سواءً نتيجةً لإختلاس أو لخطأ.

مسؤولية مدققي الحسابات

إن مسئوليتنا هي إبداء رأي حول هذه البيانات المالية استناداً إلى أعمال تدقيقنا. لقد تم تدقيقنا وفقاً للمعايير الدولية للتدقيق. تتطلب هذه المعايير منا الإلتزام بمتطلبات المبادئ الأخلاقية وتخطيط وتنفيذ أعمال التدقيق للحصول على تأكيدات معقولة بأن البيانات المالية خالية من أية أخطاء جوهرية.

يتضمن التدقيق القيام بإجراءات للحصول على أدلة تدقيق للمبالغ والإيضاحات المفصح عنها في البيانات المالية. إن إختيار الإجراءات المناسبة يعتمد على تقدير المدققين، بما في ذلك تقييم مخاطر الأخطاء الجوهرية للبيانات المالية، سواءً نتيجةً لإختلاس أو لخطأ. وعند تقييم هذه المخاطر يضع المدقق في الإعتبار نظم الرقابة الداخلية المعنية بإعداد وعرض البيانات المالية بصورة عادلة لكي يتم تصميم إجراءات تدقيق مناسبة في مثل هذه الحالات، ولكن ليس لغرض إبداء رأي حول فعالية نظم الرقابة الداخلية للمنشأة. ويتضمن التدقيق أيضاً تقييم لمدى ملائمة السياسات المحاسبية المتبعة ومدى معقولية التقديرات المحاسبية التي أجراها مجلس إدارة الشركة وكذلك تقييم العرض العام للبيانات المالية.

نعتقد بأن أدلة التدقيق التي حصلنا عليها كافية وملائمة لتوفر الأساس لإبداء رأي تدقيق حول هذه البيانات المالية.

الرأي

في رأينا، أن البيانات المالية تعبر بصورة عادلة، من جميع النواحي الجوهرية، عن المركز المالي للشركة كما في ٣١ ديسمبر ٢٠١٥، وعن أدائها المالي وتدفقاتها النقدية للسنة المنتهية في ذلك التاريخ وفقاً لمعايير التقارير المالية الدولية.

الرأي حول المتطلبات القانونية والرقابية الأخرى

في رأينا، أن البيانات المالية تتقيَّد، من جميع النواحي الجوهرية، بالمتطلبات الملائمة لقانون الشركات التجارية لعام ١٩٧٤ وتعديلاته، والهيئة العامة لسوق المال.

Ernst & Young LLC

إرنست ويونغ ش م م
س.ت: ١٢٢٤٠١٣
ص.ب: ١٧٥٠ روي - ١١٢، سلطنة عمان
EY ERNST & YOUNG LLC
C.R. No. 1224013
P.O. Box 1750 - P.C. 112, Sultanate of Oman

١٦ فبراير ٢٠١٦
مسقط

شركة الجزيرة للمنتجات الحديدية (ش.م.ع.ع)
بيان المركز المالي
للسنة المنتهية في ٣١ ديسمبر ٢٠١٥

	إيضاح	٢٠١٥ ريال عماني	٢٠١٤ ريال عماني
الموجودات			
الموجودات غير المتداولة			
الممتلكات والآلات والمعدات	٦	٢٢,١٠٠,٠٣٦	٢٣,٢١٩,٩٤١
الموجودات المتداولة			
البضاعة	٧	١١,١٤٣,٥٩٠	٢٢,٩٠٨,٦٠١
الذمم المدينة التجارية والأرصدة المدينة الأخرى	٨	١٧,٧٧٣,٩٢٣	٢٦,١٥٧,٨٩٥
الأرصدة لدى البنوك والنقدية في الصندوق	٩	٢,٨٨٧,١٨٦	٢,٥٠٢,٣٣٧
مجموع الموجودات المتداولة		٣١,٨٠٤,٦٩٩	٥١,٥٦٨,٨٣٣
مجموع الموجودات		٥٣,٩٠٤,٧٣٥	٧٤,٧٨٨,٧٧٤
حقوق المساهمين والمطلوبات			
حقوق المساهمين			
رأس المال	١٠	١٢,٤٨٩,٧٩٦	١٢,٤٨٩,٧٩٦
علاوة إصدار	١٠	١٣,٨٥٦,٤٨٤	١٣,٨٥٦,٤٨٤
الإحتياطي القانوني	١١	٣,٣٤٣,٣٣٦	٣,١٧١,٨٣٥
أرباح محتجزة		٩,٣١٦,٧١٠	١٠,٥٢٠,٩٥٨
مجموع حقوق المساهمين		٣٩,٠٠٦,٣٢٦	٤٠,٠٣٩,٠٧٣
المطلوبات			
المطلوبات غير المتداولة			
إقتراضات	١٣	–	٢,٠٠٢,٥٠٢
مكافآت نهاية الخدمة للموظفين	١٤	٤٥١,٢٧٦	٣١٧,٧٦٨
إلتزام الضريبة المؤجلة	٢١	٤٩٤,٥٤٧	٦٩٧,٢٩٥
مجموع المطلوبات غير المتداولة		٩٤٥,٨٢٣	٣,٠١٧,٥٦٥
المطلوبات المتداولة			
إقتراضات – الجزء المتداول	١٣	١١,٢٨٩,٧٣٨	١٩,٤٩٢,٢٨٩
ذمم دائنة تجارية وأرصدة دائنة أخرى	١٥	٢,٤١٤,٩٤٤	١٠,٩٣٧,٥٣٣
ضريبة الدخل المستحقة الدفع	٢١	٢٤٧,٩٠٤	١,٣٠٢,٣١٤
مجموع المطلوبات المتداولة		١٣,٩٥٢,٥٨٦	٣١,٧٣٢,١٣٦
مجموع المطلوبات		١٤,٨٩٨,٤٠٩	٣٤,٧٤٩,٧٠١
مجموع حقوق المساهمين والمطلوبات		٥٣,٩٠٤,٧٣٥	٧٤,٧٨٨,٧٧٤
صافي الأصول للسهم الواحد	٢٣	٠,٣١٢	٠,٣٢١

تم إعتماد إصدار هذه البيانات المالية وفقاً لقرار مجلس الإدارة بتاريخ ١٦ فبراير ٢٠١٦.

رئيس مجلس الإدارة

عضو مجلس الإدارة

تشكل الإيضاحات المرفقة من ١ إلى ٢٧ جزءاً من هذه البيانات المالية.

شركة الجزيرة للمنتجات الحديدية (ش.م.ع.ع)
بيان الدخل الشامل
للسنة المنتهية في ٣١ ديسمبر ٢٠١٥

	إيضاح	٢٠١٥ ريال عماني	٢٠١٤ ريال عماني
إيرادات		٦٨,٨٦٢,٣٨١	٩٥,٣٣١,٢٠٣
تكلفة المبيعات	١٦	(٦١,٢٣٥,٣٦٩)	(٨٢,٠١٤,٥٥٧)
إجمالي الربح		٧,٦٢٧,٠١٢	١٣,٣١٦,٦٤٦
مصروفات البيع والتوزيع	١٧	(٣,٥٣٧,٨٥٩)	(٤,٦٥٣,٩٧٤)
مصروفات عمومية وإدارية	١٨	(١,٨٧٦,١٦٧)	(١,٦٩٠,٧٨٧)
مصروفات تشغيلية أخرى		(٢١,١٤٨)	(٣٤,٠٠٨)
ربح التشغيل		٢,١٩١,٨٣٨	٦,٩٣٧,٨٧٧
إيرادات التمويل	٢٠	١٠,٦٧٠	٥,٢٣٤
تكاليف التمويل	٢٠	(٤٦٣,٣٢٥)	(٨٥٥,٤٦١)
الربح قبل الضريبة		١,٧٣٩,١٨٣	٦,٠٨٧,٦٥٠
مصروف ضريبة الدخل	٢١	(٢٤,١٧٥)	(٨٨١,٠٨٠)
ربح وإجمالي الإيرادات الشاملة للسنة		١,٧١٥,٠٠٨	٥,٢٠٦,٥٧٠
العائد الأساسي والمخفّض للسهم الواحد	٢٢	٠,٠١٤	٠,٠٤٢

تشكل الإيضاحات المرفقة من ١ إلى ٢٧ جزءاً من هذه البيانات المالية.

شركة الجزيرة للمنتجات الحديدية (ش.م.ع.ع)
بيان التغيرات في حقوق المساهمين
للسنة المنتهية في ٣١ ديسمبر ٢٠١٥

	رأس المال	علاوة إصدار	الإحتياطي القانوني	أرباح محتجزة	المجموع
	ريال عماني	ريال عماني	ريال عماني	ريال عماني	ريال عماني
في ١ يناير ٢٠١٤	١٢,٤٨٩,٧٩٦	١٣,٨٥٦,٤٨٤	٢,٦٥١,١٧٨	٨,٣٣٣,٠٠٤	٣٧,٣٣٠,٤٦٢
ربح وإجمالي إيرادات شاملة للسنة	-	-	-	٥,٢٠٦,٥٧٠	٥,٢٠٦,٥٧٠
توزيعات أرباح مدفوعة (إيضاح ١٢)	-	-	-	(٢,٤٩٧,٩٥٩)	(٢,٤٩٧,٩٥٩)
المحول إلى الإحتياطي القانوني	-	-	٥٢٠,٦٥٧	(٥٢٠,٦٥٧)	-
في ٣١ ديسمبر ٢٠١٤	١٢,٤٨٩,٧٩٦	١٣,٨٥٦,٤٨٤	٣,١٧١,٨٣٥	١٠,٥٢٠,٩٥٨	٤٠,٠٣٩,٠٧٣
في ١ يناير ٢٠١٥	١٢,٤٨٩,٧٩٦	١٣,٨٥٦,٤٨٤	٣,١٧١,٨٣٥	١٠,٥٢٠,٩٥٨	٤٠,٠٣٩,٠٧٣
ربح وإجمالي إيرادات شاملة للسنة	-	-	-	١,٧١٥,٠٠٨	١,٧١٥,٠٠٨
توزيعات أرباح مدفوعة (إيضاح ١٢)	-	-	-	(٢,٧٤٧,٧٥٥)	(٢,٧٤٧,٧٥٥)
المحول إلى الإحتياطي القانوني	-	-	١٧١,٥٠١	(١٧١,٥٠١)	-
في ٣١ ديسمبر ٢٠١٥	١٢,٤٨٩,٧٩٦	١٣,٨٥٦,٤٨٤	٣,٣٤٣,٣٣٦	٩,٣١٦,٧١٠	٣٩,٠٠٦,٣٢٦

تشكل الإيضاحات المرفقة من ١ إلى ٢٧ جزءاً من هذه البيانات المالية.

شركة الجزيرة للمنتجات الحديدية (ش.م.ع.ع)
بيان التدفقات النقدية
للسنة المنتهية في ٣١ ديسمبر ٢٠١٥

	إيضاح	٢٠١٥ ريال عماني	٢٠١٤ ريال عماني
الأنشطة التشغيلية			
الربح قبل الضريبة		١,٧٣٩,١٨٣	٦,٠٨٧,٦٥٠
تعديلات للبنود التالية:			
إيرادات فوائد	٢٠	(١٠,٦٧٠)	(٥,٢٣٤)
الفائدة على الإقتراضات	٢٠	٤٦٣,٣٢٥	٨٥٥,٤٦١
إستهلاك	٦	١,٩٩٩,٨٥٨	١,٩٧٢,٩٣٣
(عكس قيد) / المحمل على مخصص بضاعة	٧	(٩٨,١٩٧)	١,٢٨٣,٠٩٤
المخصص / (المفرج) للديون المشكوك في تحصيلها	٨	١٩٣,٠٦٩	(١٥,٩٣٧)
الخسارة من بيع ممتلكات والآت ومعدات		٢٢,٨٧٧	٣٦,١٩٩
صافي مخصص مكافآت نهاية الخدمة		١٣٣,٥٠٨	١٠٣,١٥٣
التدفقات النقدية التشغيلية قبل الحركة في رأس المال العامل		٤,٤٤٢,٩٥٣	١٠,٣١٧,٣١٩
التغيرات في رأس المال العامل:			
البضاعة		١١,٨٦٣,٢٠٨	(٥,٩١٩,٠٩٣)
الذمم المدينة التجارية والأرصدة المدينة الأخرى		٨,١٩٠,٩٠٣	(١,١٩٢,٧٦٠)
الذمم الدائنة التجارية والأرصدة الدائنة الأخرى		(٨,٤٩٢,٤١٢)	٢,١٤٢,٢٨٠
النقد من التشغيل		١٦,٠٠٤,٦٤٣	٥,٣٤٧,٧٤٦
فوائد مدفوعة خلال السنة		(٤٩٣,٤٩٢)	(٨١٦,٦٢٦)
ضرائب مدفوعة خلال السنة		(١,٢٨١,٣٣٣)	(٥٢٩,٠٦٩)
صافي النقد من الأنشطة التشغيلية		١٤,٢٢٩,٨١٨	٤,٠٠٢,٠٥١
الأنشطة الإستثمارية			
شراء ممتلكات وآلات ومعدات	٦	(٩٠٢,٨٣١)	(١,٣٣١,١٢١)
المتحصل من بيع ممتلكات وآلات ومعدات		-	٤,٣٣٥
فوائد مستلمة	٢٠	١٠,٦٧٠	٥,٢٣٤
صافي النقد المستخدم في الأنشطة الإستثمارية		(٨٩٢,١٦١)	(١,٣٢١,٥٥٢)
الأنشطة التمويلية			
توزيعات أرباح مدفوعة	١٢	(٢,٧٤٧,٧٥٥)	(٢,٤٩٧,٩٥٩)
صافي التغير في الإقتراضات		(١٠,٢٦٦,٤٠٧)	٤٤,١٤٢
صافي النقد المستخدم في الأنشطة التمويلية		(١٣,٠١٤,١٦٢)	(٢,٤٥٣,٨١٧)
زيادة في النقد والنقد المعادل		٣٢٣,٤٩٥	٢٢٦,٦٨٢
النقد والنقد المعادل في بداية السنة		٢,٥٠٢,٣٣٧	٢,٢٧٥,٦٥٥
النقد والنقد المعادل في نهاية السنة		٢,٨٢٥,٨٣٢	٢,٥٠٢,٣٣٧
النقد والنقد المعادل في نهاية السنة يمثل:			
النقدية في الصندوق والأرصدة لدى البنوك		٢,٨٨٧,١٨٦	٢,٥٠٢,٣٣٧
سحب على المكشوف من البنوك		(٦١,٣٥٤)	-
		٢,٨٢٥,٨٣٢	٢,٥٠٢,٣٣٧

تشكل الإيضاحات المرفقة من ١ إلى ٢٧ جزءاً من هذه البيانات المالية.

شركة الجزيرة للمنتجات الحديدية (ش.م.ع.ع)
إيضاحات حول البيانات المالية
للسنة المنتهية في ٣١ ديسمبر ٢٠١٥

١ - الشكل القانوني

شركة الجزيرة للمنتجات الحديدية ش.م.ع.ع («الشركة») هي شركة مساهمة عُمانية عامة مسجلة وفقاً لقانون الشركات التجارية لسلطنة عُمان. العنوان المسجل للشركة ومرافق المصنع هو ص.ب: ٤٠ منطقة صحار الصناعية ، الرمز البريدي ٣٢٧ ، سلطنة عُمان. يتم إدراج أسهم الشركة في سوق مسقط للأوراق المالية. تتمثل الأنشطة الرئيسية للشركة في صناعة وبيع المنتجات الحديدية بما في ذلك الأعمال المصاحبة لها.

لدى الشركة مرفقين أحدهما للأنابيب الحديدية والآخر للقضبان الحديدية. بدأت الأعمال التجارية لمرفق الأنابيب الحديدية في مايو ١٩٩٩ وبدأت أعمال مرفق القضبان الحديدية في أكتوبر ٢٠٠٩. وخلال السنة الحالية، أضافت الشركة أيضًا مرفقًا آخر لتصنيع حديد التسليح في مرفق القضبان الحديدية الحالي.

استحوذت الشركة على ٥١٪ من حصة رأس المال في شركة الجزيرة عُمان للمنتجات الحديدية ش م م ("المشروع المشترك") (التفاصيل المتعلقة مبينة في الايضاح ٢٧).

٢ - ملخص السياسات المحاسبية الهامة

٢-١ أسس الإعداد

تعد البيانات المالية وفقاً لمبدأ الكلفة التاريخية، وتتضمن البيانات المالية للشركة وحصتها في المشروع المشترك.

لقد تم إعداد البيانات المالية وفقاً لمعايير التقارير المالية الدولية، والمتطلبات المنطبقة لقانون الشركات التجارية والهيئة العامة لسوق المال في سلطنة عُمان.

لقد تم عرض البيانات المالية بالريال العُماني وهي العملة المستخدمة لإعداد هذه البيانات المالية.

٢-٢ التغيرات في السياسات المحاسبية والإفصاحات

(أ) المعايير والتعديلات السارية في سنة ٢٠١٥ والمتعلقة بعمليات الشركة:

للسنة المنتهية في ٣١ ديسمبر ٢٠١٥، لقد تبنت الشركة كافة المعايير والتفسيرات الجديدة والمعدلة الصادرة عن مجلس معايير المحاسبة الدولية ولجنة تفسيرات التقارير المالية الدولية التابعة لمجلس معايير المحاسبة الدولية التي هي ذات صلة بعملياتها والسارية للفترات التي تبدأ في ١ يناير ٢٠١٥.

المعايير والتعديلات والتفسيرات التالية أصبحت سارية المفعول إعتباراً من ١ يناير ٢٠١٥:

- التعديلات على معيار المحاسبة الدولي ١٩ خطط منافع محددة: مساهمات الموظفين
- دورة التحسينات السنوية من ٢٠١٠ إلى ٢٠١٢
  - معيار التقرير المالي الدولي ٢ الدفع على أساس الأسهم
  - معيار التقرير المالي الدولي ٣ إندماج الأعمال
  - معيار التقرير المالي الدولي ٨ القطاعات التشغيلية
  - معيار المحاسبة الدولي ١٦ الممتلكات والمصانع والمعدات و معيار المحاسبة الدولي ٣٨ الأصول غير الملموسة
  - معيار المحاسبة الدولي ٢٤ الإفصاحات عن الأطراف ذات العلاقة
- دورة التحسينات السنوية من ٢٠١١ إلى ٢٠١٣
  - معيار التقرير المالي الدولي ٣ إندماج الأعمال
  - معيار التقرير المالي الدولي ١٣ قياس القيمة العادلة
  - معيار المحاسبة الدولي ٤٠ العقارات الإستثمارية

إن تبني هذه المعايير والتفسيرات لم ينتج عنها تغييرات في السياسات المحاسبية للشركة ولم تؤثر على المبالغ المقرر عنها للفترات الحالية والسابقة.

(ب) تابع المعايير والتفسيرات الجديدة والتعديلات عليها والتي لم تصبح ملزمة بعد ولم تقم الشركة بتبنيها مبكراً:

المعايير والتعديلات الجديدة التالية قد تم إصدارها من قبل مجلس معايير المحاسبة الدولية التي قد تؤثر على البيانات المالية للشركة ولكن ليست إلزامية بعد للسنة المنتهية في ٣١ ديسمبر ٢٠١٥:

شركة الجزيرة للمنتجات الحديدية (ش.م.ع.ع)
إيضاحات حول البيانات المالية
للسنة المنتهية في ٣١ ديسمبر ٢٠١٥

٢ - تابع ملخص السياسات المحاسبية الهامة

٢-٢ تابع التغيرات في السياسات المحاسبية والإفصاحات

- معيار التقرير المالي الدولي ٩: في يوليو ٢٠١٤، أصدر مجلس معايير المحاسبة الدولية النسخة النهائية من معيار التقرير المالي الدولي ٩ الأدوات المالية التي تعكس جميع مراحل مشروع الأدوات المالية ويحل محل معيار المحاسبة الدولي ٣٩ الأدوات المالية: الاعتراف والقياس وكافة الإصدارات السابقة من معيار التقرير المالي الدولي ٩. يُدخِل المعيار متطلبات جديدة للتصنيف والقياس، وإنخفاض القيمة، ومحاسبة التحوط. إن معيار التقرير المالي الدولي ٩ ساري المفعول للفترات السنوية التي تبدأ في أو بعد ١ يناير ٢٠١٨، مع السماح للتطبيق المبكر. بإستثناء محاسبة التحوط، يتطلب التطبيق بأثر رجعي، ولكن معلومات المقارنة ليست إلزامية. لقد أجرت الشركة تقييم الأثر رفيع المستوى من جميع الجوانب الثلاثة من معيار التقرير المالي الدولي ٩ وتتوقع ألا يكون هناك أي تأثير كبير على بيان مركزها المالي وحقوق المساهمين. تخطط الشركة تطبيق المعيار الجديد في تاريخ سريانه المطلوب.

- معيار التقرير المالي الدولي ١٥: صدر معيار التقرير المالي الدولي ١٥ في مايو ٢٠١٤ ويؤسس نموذجاً جديداً من خمس خطوات التي سيتم تطبيقها على الإيرادات الناشئة عن العقود المبرمة مع العملاء. وفقاً لمعيار التقرير المالي الدولي ١٥ يتم إدراج الإيرادات بالمبلغ الذي يعكس العوض الذي تتوقعه المنشأة ليكون من حقها في مقابل نقل البضائع أو الخدمات إلى العملاء. تُوفِّر مبادئ معيار التقرير المالي الدولي ١٥ نهج أكثر تنظيماً لقياس والاعتراف بالإيرادات. معيار الإيرادات الجديد ينطبق على جميع المنشآت وسوف يحل محل جميع المتطلبات الحالية للاعتراف بالإيرادات بموجب معيار التقرير المالي الدولي. يتطلب تطبيق المعيار إما بالكامل أو مُعدَّل بأثر رجعي للفترات السنوية التي تبدأ في أو بعد ١ يناير ٢٠١٨ مع السماح للتبني المبكر. تقوم الشركة حالياً بتقييم تأثير معيار التقرير المالي الدولي ١٥ وتخطط لتبني المعيار الجديد في تاريخ السريان المطلوب. تأخذ الشركة في عين الإعتبار التوضيحات الصادرة من قبل مجلس معايير المحاسبة الدولية كمسودة للمناقشة في شهر يوليو ٢٠١٥ وستقوم برصد أية تطورات إضافية.

- معيار التقرير المالي الدولي ١٦ عقود الإيجار: أصدر مجلس معايير المحاسبة الدولية معيار التقرير المالي الدولي ١٦ عقود الإيجار، الذي يتطلب من المستأجرين إدراج الموجودات والمطلوبات لمعظم عقود الإيجار. بالنسبة للمؤجرين، يوجد هناك تغير طفيف في المحاسبة القائمة في معيار المحاسبة الدولي ١٧ عقود الإيجار. ستقوم الشركة بإجراء تقييم مفصل في المستقبل لتحديد المدى. سيكون المعيار الجديد ساري المفعول للفترات السنوية التي تبدأ في أو بعد ١ يناير ٢٠١٩. يسمح بالتطبيق المبكر، بشرط أن معيار الإيرادات الجديد، معيار التقرير المالي الدولي ١٥ الإيرادات من العقود المبرمة مع العملاء، قد تم تطبيقه، أو يتم تطبيقه في ذات تاريخ معيار التقرير المالي الدولي ١٦.

إن تبني المعايير أعلاه لا يتوقع أن يكون لها تغييرات هامة على البيانات المالية للشركة.

يتم فيما يلي إظهار ملخص للسياسات المحاسبية الهامة:

٢-٣ الاستثمار في المشروع المُشترك

المشاريع المشتركة هي نوعٌ من أنواع الاتفاقيات المشتركة، حيث تمتلك أطراف الاتفاقية التي تدير الاتفاقية بصفة مشتركة حقوق صافي الموجودات الخاصة بالمشروع المشترك. الإدارة (أو المراقبة) المشتركة هي تقاسم إدارة (أو مراقبة) اتفاقية معينة بحسب بنود التعاقد المتفق عليها، والتي يتم إبرامها فقط في حالة كانت القرارات الخاصة بالأنشطة ذات الصلة تستلزم الحصول على موافقة الأطراف المشاركة في إدارة (أو مراقبة) الاتفاقية بالإجماع.

يتم احتساب استثمارات الشركة في مشروعها المشترك باستخدام نظرية حقوق المساهمين.

وفقًا لنظرية حقوق المساهمين، يتم الإفصاح عن الاستثمار في المشروع المشترك مبدئيًا بحسب التكلفة. يتم تعديل القيمة الدفترية للاستثمار بهدف الإفصاح عن التغيرات في حصة الشركة من صافي موجودات المشروع المشترك منذ تاريخ الاستحواذ عليه. يتم تضمين الشهرة المتعلقة بالمشروع المشترك في القيمة الدفترية للاستثمار ولا يتم اختبارها لانخفاض قيمتها بشكل فردي.

يعكس بيان الأرباح والخسائر حصة الشركة من نتائج العمليات التشغيلية في المشروع المشترك. يتم عرض أي تغيير في الدخل الشامل الآخر من الدخل الخاص بالمشروع المشترك كجزء من الدخل الشامل الآخر للشركة. بالإضافة إلى ذلك، عندما يكون هناك تغيير معترف به مباشرةً في حقوق المساهمين في المشروع المشترك، تُفصح الشركة عن حصتها في أية تغييرات - إن وجدت - في بيان التغيرات في حقوق المساهمين. يتم استبعاد الأرباح والخسائر غير المحققة الناتجة عن المعاملات بين الشركة والمشروع المشترك بقدر حجم الحصة في المشروع المشترك.

يتم إعداد البيانات المالية للمشروع المشترك لنفس الفترة الخاصة بالشركة. وعند الضرورة، يتم إجراء التعديلات اللازمة في السياسات المحاسبية بما يتماشى مع مصالح الشركة.

بعد تطبيق نظرية حقوق المساهمين، تحدّد الشركة ما إذا كان من الضروري إدراج خسائر انخفاض القيمة على استثماراتها في مشروعها المشترك. في تاريخ كل تقرير، تحدد الشركة ما إذا كان هناك دليل موضوعي على أن الاستثمار في المشروع المشترك قد انخفضت قيمته، وإذا كان هناك مثل هذا الدليل، فإن الشركة تقوم باحتساب مبلغ انخفاض القيمة بناءً على الفرق بين القيمة القابلة للاسترداد للمشروع المشترك وقيمته الدفترية، ومن ثم تقوم الشركة بالإفصاح عن الخسارة تحت بند «حصة الأرباح من المشروع المشترك» في بيان الأرباح أو الخسائر.

شركة الجزيرة للمنتجات الحديدية (ش.م.ع.ع)
إيضاحات حول البيانات المالية
للسنة المنتهية في ٣١ ديسمبر ٢٠١٥

٢ - تابع ملخص السياسات المحاسبية الهامة

٢-٤ ممتلكات وآلات ومعدات

تدرج بنود الممتلكات والآلات والمعدات بالتكلفة مخصوماً منها الإستهلاك المتراكم وخسائر الإنخفاض في القيمة. تتم رسملة المصروفات المتكبدة في سبيل إحلال أحد مكونات الممتلكات والآلات والمعدات والتي تتم المحاسبة عنها بشكل منفصل ، بما في ذلك مصروفات إعادة التأهيل والفحص الشامل. إن تكاليف الإختبار سواء الأصل يقوم بوظيفته بصورة صحيحة، بعد خصم صافي المتحصلات من بيع أية بنود منتجة عند وصول الأصل إلى ذلك الموقع والحالة يتم أيضاً رسملتها. تتم رسملة المصروفات اللاحقة فقط عندما تزيد من المنافع الإقتصادية المستقبلية الخاصة ببنود الممتلكات والآلات والمعدات ويمكن قياسها بشكل يعتمد عليه. يتم إدراج كافة المصروفات الأخرى كمصروف في الأرباح أو الخسائر عند تكبدها.

تخفض تكلفة الممتلكات والآلات والمعدات إلى قيمها المتبقية بأقساط متساوية على مدى الأعمار الإنتاجية المقدرة كما يلي :

	سنوات
مباني	٢٠
آلات ومعدات	١٥ – ٢٠
أدوات وقطع غيار	٤
سيارات	٥
أثاث وتركيبات	٥
أجهزة حاسب آلي ومعدات أخرى	٣ – ٥

الأعمال الرأسمالية قيد التنفيذ لا تستهلك حتى تحول إلى إحدى الفئات أعلاه عندما توضع موضع الإستخدام.

القيمة المتبقية للأصل والأعمار الإنتاجية يتم مراجعتها ويتم تعديلها كما هو مناسباً في نهاية كل سنة مالية.

حيث تكون القيمة الدفترية لأصل أكبر من القيمة التقديرية القابلة للإسترداد فمن ثم يتم تخفيضها على الفور إلى قيمتها القابلة للإسترداد.

تحدد أرباح أو خسائر إستبعادات الممتلكات والآلات والمعدات على أنه الفرق بين عوائد المبيعات وقيمها الدفترية وتراعى عند تحديد نتيجة التشغيل للفترة.

٢-٥ إنخفاض قيمة الموجودات غير المالية

تقوم الشركة بتاريخ كل تقرير بمراجعة القيمة الدفترية لأصولها لتحديد ما إذا كان هناك مؤشر على وجود أي إنخفاض في قيمة هذه الأصول. في حالة وجود أي مؤشر على الإنخفاض في القيمة يتم تقدير القيمة القابلة للإسترداد لتحديد مدى خسارة الإنخفاض (إن وجدت).

إذا تم تقدير أن المبلغ القابل للإسترداد أقل من القيمة الدفترية لنفس الأصل ، يتم تخفيض القيمة الدفترية للأصل إلى قيمته القابلة للإسترداد. ويتم إثبات إنخفاض القيمة فوراً في الأرباح أو الخسائر.

في حال إسترجاع خسائر إنخفاض القيمة ، تتم زيادة القيمة المدرجة للأصل إلى القيمة القابلة للإسترداد التي تم تقديرها ، ويتم الإعتراف بالزيادة مباشرة كإيراد ، على أن لا تتجاوز القيمة المدرجة للأصل بعد الزيادة ، قيمته المدرجة فيما لو لم يتم الإعتراف بخسائر إنخفاض القيمة في السابق.

٢-٦ مخزون

يقيّم المخزون ، متضمناً البضائع بالطريق ، وفقاً لسعر التكلفة أو صافي القيمة السوقية أيهما أقل. وتحدد التكلفة على أساس متوسط التكلفة المرجح وتتضمن التكلفة المباشرة للبضائع ، وفي حالة البضائع تامة الصنع والأعمال قيد التنفيذ جزءاً مناسباً من العمالة والمصروفات العمومية المباشرة. تحدد القيمة السوقية الصافية على أساس الأسعار التي يمكن عندها بيع المخزون في سياق الأعمال الإعتيادية بعد مراعاة تكلفة الإكمال والبيع. ويتم تكوين مخصص عند الضرورة للمخزون التالف وبطيئ الحركة والراكد.

٢-٧ ذمم تجارية مدينة وأرصدة مدينة أخرى

تدرج الذمم التجارية المدينة بالتكلفة المطفأة مخصوماً منها خسائر الإنخفاض في القيمة. يتم تكوين مخصص الديون المشكوك في تحصيلها عندما يكون هناك دليل موضوعي على أن الشركة لن تكون قادرة على تحصيل كافة المبالغ المستحقة وفقاً للشروط الأصلية للمديونيات. تعتبر الصعوبات المالية الجوهرية للمدين وإحتمالية أن يدخل المدين في مرحلة إفلاس أو إعادة هيكلة مالية والعجز عن تسديد أو التأخر في الدفع على أنها مؤشرات على إنخفاض قيمة الذمم التجارية المدينة.

شركة الجزيرة للمنتجات الحديدية (ش.م.ع.ع)
إيضاحات حول البيانات المالية
للسنة المنتهية في ٣١ ديسمبر ٢٠١٥

٢ - تابع ملخص السياسات المحاسبية الهامة

٢-٨ النقد والنقد المعادل

يتمثل النقد والنقد المعادل بنقد في الصندوق وودائع محتفظ بها لدى بنوك وإستثمارات أخرى قصيرة الأجل وعالية السيولة بفترات إستحقاق أصلية لثلاثة أشهر أو أقل من تاريخ الإيداع وسحب على المكشوف من البنوك.

٢-٩ القروض والإقتراضات التي تدفع عليها فائدة

كافة القروض والإقتراضات يتم إدراجها مبدئياً بالقيمة العادلة للعوض المستلم ناقصاً تكاليف المعاملة المنسوبة مباشرةً.

بعد الإدراج الأولي، يتم قياس هذه القروض لاحقاً بالتكلفة المطفأة بإستخدام طريقة الفائدة السائدة.

تدرج الأرباح والخسائر في الربح أو الخسارة عندما يتم إستبعاد الإلتزامات وكذلك من خلال عملية الإطفاء.

٢-١٠ المخصصات

يتم إدراج المخصصات عند وجود إلتزام حالي على الشركة (قانوني أو إستدلالي) نتيجة لحدث سابق ، يمكن أن تتطلب الشركة بموجبه تسوية الإلتزام ، ويمكن قياس مبلغ الإلتزام بشكل موثوق منه.

يمثل المبلغ المدرج كمخصص أفضل التقديرات للمقابل المطلوب لتسوية الإلتزام الحالي في نهاية سنة التقرير ، مع الوضع في الإعتبار المخاطر وعدم اليقين المحيطة بالإلتزام. عندما يتم قياس المخصص بإستخدام التدفقات النقدية المقدرة لتسوية الإلتزام الحالي ، فإن قيمته الدفترية تمثل القيمة الحالية لتلك التدفقات النقدية.

عندما يُتوقع إسترداد بعض أو كافة المنافع الإقتصادية المطلوبة لتسوية مخصص ما من طرف ثالث ، يتم إدراج المبلغ المستحق كأصل إذا كان من المؤكد إستلام المبلغ المستحق وأنه يمكن قياس مبلغ المستحقات بشكل موثوق منه.

٢-١١ مكافآت نهاية الخدمة ومستحقات الإجازة السنوية

تستحق مكافآت نهاية الخدمة وفقاً لشروط تعاقد الموظفين بالشركة المؤهلين في تاريخ التقرير مع مراعاة متطلبات قانون العمل العُماني لعام ٢٠٠٣ وتعديلاته. تدرج مستحقات الإجازة السنوية عند إستحقاقها للموظفين ويكون إستحقاق للإلتزام المقدر مقابل الخدمات المقدمة من قبل الموظفين حتى تاريخ التقرير. يتم الإفصاح عن تلك الإستحقاقات ضمن المطلوبات المتداولة ، بينما يتم الإفصاح عن الإستحقاقات المتعلقة بمكافآت نهاية الخدمة كمطلوبات غير متداولة.

تدرج المساهمات في خطة تقاعد ذات مساهمات محددة والتأمين ضد إصابات العمل بالنسبة للموظفين العُمانيين وفقاً لقانون التأمينات الإجتماعية لعام ١٩٩١، كمصروف في الأرباح أو الخسائر عند تكبدها.

٢-١٢ ذمم تجارية دائنة وأرصدة دائنة أخرى

تحتسب الإلتزامات للمبالغ الواجب سدادها مقابل البضائع والخدمات المستلمة سواءً أصدرت عنها فواتير للشركة أم لم تصدر.

٢-١٣ إنخفاض قيمة الموجودات المالية وعدم إمكانية تحصيلها

يتم بتاريخ كل بيان مركز مالي التقدير فيما إذا كان هناك دليلاً موضوعياً بأن أصل مالي أو مجموعة أصول مالية قد تنخفض قيمتها، فإذا ما قام مثل ذلك الدليل، فيتم إدراج أية خسارة في إنخفاض القيمة ضمن بيان الدخل الشامل.

يتم تحديد إنخفاض القيمة كالتالي:

(أ) بالنسبة للأصول المدرجة بالقيمة العادلة، فإن إنخفاض القيمة هو الفرق بين التكلفة والقيمة العادلة، ناقص أية خسائر إنخفاض قيمة تم إدراجها سابقاً في بيان الدخل الشامل؛

(ب) بالنسبة للأصول المدرجة بالتكلفة، فإن إنخفاض القيمة هو الفرق بين القيمة الدفترية والقيمة الحالية للتدفقات النقدية المستقبلية المخصومة بسعر السوق الحالي لعائد أصل مالي مُماثل؛

(ج) بالنسبة للأصول المدرجة بالتكلفة المطفأة، فإن إنخفاض القيمة هو الفرق بين القيمة الدفترية والقيمة الحالية للتدفقات النقدية المستقبلية المخصومة بسعر الفائدة السائد الأصلي.

شركة الجزيرة للمنتجات الحديدية (ش.م.ع.ع)
إيضاحات حول البيانات المالية
للسنة المنتهية في ٣١ ديسمبر ٢٠١٥

٢ - تابع ملخص السياسات المحاسبية الهامة

٢-١٤ إلغاء الإعتراف بالأصول والإلتزامات المالية

الأصول المالية:

يتم إلغاء الإعتراف بالأصل المالي (كلياً أو جزئياً) عندما:

- ينتهي الحق من إستلام التدفقات النقدية من الأصل؛ أو
- تقوم الشركة بتحويل حقوقها لإستلام التدفقات النقدية من الأصل أو تحمَّلت إلتزام دفع التدفقات النقدية المستلمة بالكامل دون أي تأخير جوهري إلى طرف ثالث بمقتضى ترتيبات «تمرير من خلال»؛ و
- إماً (١) لقد قامت الشركة بتحويل جوهري لكافة المخاطر ومنافع الملكية، أو

(٢) لم تقم الشركة بتحويل كما لم تحتفظ جوهرياً بكافة المخاطر ومنافع ملكية الأصول ولكن قامت بتحويل الرقابة والسيطرة على الأصول أو جزءاً من الأصول.

الإلتزامات المالية

يتم إلغاء الإلتزام المالي عندما يتم إستيفاء الإلتزام التعاقدي أو إلغاؤه أو تنتهي مدته. عندما يتم إستبدال إلتزام مالي بإلتزام آخر من نفس المقرض بشروط مختلفة جوهرياً، أو بشروط الإلتزام الحالي ويتم تعديله جوهرياً، إن ذلك الإستبدال أو التعديل يتم معاملته كإلغاء للإلتزام الأصلي وإعتراف بالإلتزام الجديد، الفرق بشأن القيم الدفترية يتم إدراجه في الأرباح أو الخسائر.

٢-١٥ القيم العادلة

يتم تقدير القيمة العادلة للبنود التي تحسب عليها فوائد بناءاً على التدفقات النقدية المخصومة بإستعمال أسعار الفائدة لبنود مشابهة في شروطها وخصائص مخاطرها.

٢-١٦ الإيجارات

يتم الاعتراف بمدفوعات الإيجار التشغيلى كمصروفات فى بيان الدخل الشامل بنظام القسط الثابت على مدار فترة الإيجار.

٢-١٧ الضريبة

تحتسب الضريبة وفقاً لقوانين وتشريعات الضريبة في سلطنة عمان.

الضريبة الحالية

تدرج ضريبة الدخل الحالية في الأرباح أو الخسائر بإستثناء الحد الذي يتعلق ببنود مدرجة مباشرة بحقوق الملكية ، ففي تلك الحالة تدرج في حقوق الملكية.

الضريبة المؤجلة

يحتسب إدراج إلتزام الضريبة المؤجلة بالنسبة لكافة الفروقات المؤقتة بين القيم الدفترية للموجودات والمطلوبات لأغراض التقارير المالية وبين المبالغ المستخدمة لأغراض الضريبة. يستند إحتساب مبلغ مخصص الضريبة المؤجلة على النمط المتوقع لتحقق أو سداد القيمة الدفترية للموجودات والمطلوبات بإستخدام المعدلات الضريبية المطبقة أو التي ستطبق بشكل واسع في تاريخ التقرير.

يدرج أصل الضريبة المؤجلة فقط إلى الحد الذي يتيح إحتمال توفر أرباح ضريبية مستقبلية تمكن من إستغلال الخسائر والمنافع الضريبية غير المستخدمة. يتم تخفيض أصل الضريبة المؤجلة إلى الحد الذي لا يمكن معه إستغلال المنافع الضريبية المرتبطة بها.

يتم خصم الموجودات والمطلوبات الضريبية المؤجلة فقط عندما يتوفر حق قانوني يتطلب خصمها.

٢-١٨ رأس المال

تصنف الأسهم العادية كحقوق ملكية.

تعرض تكاليف الزيادة التي تعزى مباشرة لإصدار أسهم جديدة في بيان حقوق الملكية كخصم من المتحصلات.

٢-١٩ توزيعات الأرباح من الأسهم العادية

تدرج توزيعات الأرباح من الأسهم العادية كإلتزامات وتخصم من حقوق المساهمين عند إعتمادها من مساهمي الشركة. تخصم توزيعات الأرباح المرحلية من حقوق المساهمين عند دفعها.

شركة الجزيرة للمنتجات الحديدية (ش.م.ع.ع)
إيضاحات حول البيانات المالية
للسنة المنتهية في ٣١ ديسمبر ٢٠١٥

٢ - تابع ملخص السياسات المحاسبية الهامة

٢-٢٠ الإيرادات

يتحقق الإيراد عند احتمال تدفق مزايا اقتصادية للشركة ويمكن قياس الإيراد بصورة موثوقة، يقاس الإيراد بالقيمة العادلة للمبلغ المستلم مع استبعاد الخصومات والمرتجعات وضرائب المبيعات أو الرسوم. تقيم الشركة ترتيبات إيراداتها وفقا لمعايير محددة من أجل تحديد ما إذا كانت تتصرف بوصفها مُوكل أو وكيل. لقد إستنتجت الشركة بأنها تتصرف كمُوكل في جميع ترتيبات إيراداتها، وفيما يلي المواصفات الواجب استيفاءها قبل تحقق الإيراد:

المبيعات

يتم إدراج إيرادات بيع البضائع في بيان الدخل الشامل، صافية من عمولات البيع والخصم التجاري، عندما تتحول مخاطر ومكافآت الملكية الكبيرة إلى المشتري، لا يتم إدراج الإيرادات في حالة وجود شكوك واضحة بخصوص المبالغ المستحقة، أو التكاليف المصاحبة أو احتمال رد البضاعة.

٢-٢١ إيرادات ومصروفات وفوائد

تحتسب إيرادات ومصروفات الفوائد على أساس الإستحقاق بإستخدام طريقة سعر الفائدة السائد.

تصرف كافة الفوائد والتكاليف الأخرى المتكبدة فيما يتعلق بالإقتراضات عندما يتم تكبدها كجزء من تكاليف التمويل وتحتسب على أساس الإستحقاق ، بإستثناء مصروف الفوائد خلال فترة الإنشاء على الإقتراضات المنفذة على وجه التحديد لتمويل إنشاء الأصول المؤهلة حيث تتم رسملة تلك الفوائد مع تكلفة الأصول المعنية.

٢-٢٢ معاملات عملات أجنبية

العملة التنفيذية وعملة العرض

تقاس البنود المدرجة بالبيانات المالية للشركة بإستخدام الريال العماني («ر.ع») والذي هو عملة سلطنة عمان والتي تعد بدورها البيئة الإقتصادية الرئيسية التي تعمل الشركة بها (العملة التنفيذية). البيانات المالية معروضة بالريال العُماني مقربة إلى أقرب ريال عماني.

المعاملات والأرصدة

المعاملات بعملات أجنبية تدرج قيمتها بالريال العُماني وفقاً لأسعار الصرف السائدة في تاريخ المعاملة. أرباح وخسائر صرف العملات الأجنبية الناتجة عن تسوية تلك العاملات ومن التعاملات بأسعار الصرف السائدة في نهاية السنة للأصول والإلتزامات المالية المنفذة بعملات أجنبية تدرج في الأرباح أو الخسائر.

٢-٢٣ مكافأة أعضاء مجلس الإدارة

تقوم الشركة بتنفيذ قانون الشركات التجارية العماني لعام ١٩٧٤ وتعديلاته، وأحدث التوجيهات المعنية الأخرى الصادرة من قبل الهيئة العامة لسوق المال لأجل تحديد قيمة مكافأة أعضاء مجلس الإدارة، يتم حساب مكافأة أعضاء مجلس الإدارة في بيان الدخل الشامل للسنة التي ترتبط بها.

٢-٢٤ التقارير المالية لقطاعات الأعمال

يعتبر القطاع مكوناً متميزاً للشركة يعني بتقديم منتجات أو خدمات (قطاع العمل) أو بتقديم منتجات أو خدمات في إطار بيئة اقتصادية معينة (قطاع جغرافي) وهو عرضة لمخاطر وعوائد تختلف عن تلك التي تتعرض لها القطاعات الأخرى.

٣ - ١ إدارة المخاطر المالية

الأدوات المالية المدرجة ببيان المركز المالي تتمثل بالنقد والنقد المعادل والذمم المدينة والأرصدة المدينة الأخرى والذمم الدائنة والأرصدة الدائنة الأخرى والقروض.

عوامل المخاطر المالية

نظرة عامة

تواجه الشركة المخاطر التالية من جراء إستخدام الأدوات المالية:

- مخاطر الإئتمان
- مخاطر السيولة
- مخاطر السوق

شركة الجزيرة للمنتجات الحديدية (ش.م.ع.ع)
إيضاحات حول البيانات المالية
للسنة المنتهية في ٣١ ديسمبر ٢٠١٥

٣ - ١ تابع إدارة المخاطر المالية

يركز مجمل برنامج إدارة مخاطر الشركة على تقلبات الأسواق المالية ويحاول التقليل من التأثيرات العكسية على الأداء المالي للشركة. تتولى إدارة الشركة مسؤولية إدارة المخاطر وفقاً لسياسات معتمدة من مجلس الإدارة.

(١) مخاطر الإئتمان

التعرض لمخاطر الإئتمان

تمثل القيمة الدفترية للأصول المالية الحد الأقصى لمخاطر الإئتمان. كان الحد الأقصى لمخاطر الإئتمان بتاريخ التقرير كما يلي:

	٢٠١٥	٢٠١٤
	ريال عماني	ريال عماني
صافي الذمم المدينة التجارية	١٦,٩٥٨,٤٧٣	٢٥,١٦١,٢٩١
أرصدة مدينة أخرى	٥٥١,٨٧٢	٧٥,٥٥٤
أرصدة لدى البنوك	٢,٨٧٦,٥٩٣	٢,٤٨٨,٤٠٠
	٢٠,٣٨٦,٩٣٨	٢٧,٧٢٥,٢٤٥

مخاطر الإئتمان على المديونيات محدودة بقيمها الدفترية حيث أن الإدارة تراجع تلك الأرصدة بإنتظام من أجل تقدير إمكانية تحصيلها وتكون مخصصاً للأرصدة المشكوك في تحصيلها. تدار مخاطر الإئتمان بشكل رئيسي من خلال شروط الإئتمان مع العملاء والذي يكون مدعوماً بخطابات إعتماد مؤكدة. لا يوجد تركيز لمخاطر الإئتمان فيما يتعلق بالمديونيات التجارية حيث تتعامل الشركة مع العديد من العملاء الموزعين عالمياً.

وبالنسبة لأي عميل محتمل عندما لا يتوفر تصنيف إئتماني مستقل ، تقوم لجنة الإئتمان بالشركة بتقييم نوعية الإئتمان الخاص بالعميل آخذة بالإعتبار مركزه المالي والخبرة السابقة وعوامل أخرى. يتم تحديد حدود الإئتمان الفردية إستناداً إلى تصنيفات داخلية أو خارجية وفقاً لحدود وضعها مجلس الإدارة. وتتم مراقبة إستخدام حدود الإئتمان بشكل منتظم. التفاصيل المتعلقة بالذمم المدينة التجارية يتم إظهارها في الإيضاح ٨.

(٢) مخاطر السيولة

تنطوي إدارة مخاطر السيولة الحذرة على الإحتفاظ بنقدٍ كافٍ وتوفر تسهيلات إئتمانية ملتزم بها كافية. تبقي الإدارة على المرونة في التمويل عن طريق المحافظة على توفرها وفقاً لخطوط إئتمان ملتزم بها.

يحلل الجدول التالي الإلتزامات المالية للشركة ضمن مجموعات الإستحقاق ذات العلاقة إستناداً إلى فترة الإستحقاق المتبقية بتاريخ التقرير إلى تاريخ الإستحقاق التعاقدي.

	المجموع	أقل من سنة	١ – ٢ سنة	بين ٣ – ٥ سنوات
	ريال عماني	ريال عماني	ريال عماني	ريال عماني
في ٣١ ديسمبر ٢٠١٥				
إقتراضات	١١,٢٨٩,٧٣٨	١١,٢٨٩,٧٣٨	–	–
فوائد على إقتراضات	٩٣,٣٦١	٩٣,٣٦١	–	–
ذمم دائنة وأرصدة دائنة أخرى	٢,٤١٤,٩٤٤	٢,٤١٤,٩٤٤	–	–
	١٣,٧٩٨,٠٤٣	١٣,٧٩٨,٠٤٣	–	–

شركة الجزيرة للمنتجات الحديدية (ش.م.ع.ع)
إيضاحات حول البيانات المالية
للسنة المنتهية في ٣١ ديسمبر ٢٠١٥

٣ - ١ تابع إدارة المخاطر المالية

(٢) تابع مخاطر السيولة

	المجموع	أقل من سنة	١ – ٢ سنة	بين ٣ – ٥ سنوات
	ريال عماني	ريال عماني	ريال عماني	ريال عماني
في ٣١ ديسمبر ٢٠١٤				
إقتراضات	٢١,٤٩٤,٧٩١	١٩,٤٩٢,٢٨٦	٢,٠٠٢,٥٠٥	–
فوائد على إقتراضات	١٧٩,٨١١	١١٤,٩٣٠	٦٤,٨٨١	–
ذمم دائنة وأرصدة دائنة أخرى	١٠,٩٣٧,٥٣٣	١٠,٩٣٧,٥٣٣	–	–
	٣٢,٦١٢,١٣٥	٣٠,٥٤٤,٧٤٩	٢,٠٦٧,٣٨٦	–

(٣) مخاطر السوق

مخاطر السوق هي مخاطر تأثير تغيرات بأسعار السوق، مثل أسعار صرف العملات الأجنبية، وأسعار الفائدة، تؤثر على إيرادات الشركة أو قيمة ما تملكه الشركة من الأدوات المالية . الهدف من إدارة مخاطر السوق هو إدارة وضبط تعرضات مخاطر السوق ضمن الحدود المقبولة، وفي نفس الوقت تحقيق أقصى عائد ممكن من المخاطر. يتم إدارة المخاطر بالمراجعة المستمرة لإستراتيجية المبيعات وإجراء التعديلات عليها.

مخاطر صرف العملة الأجنبية

تعمل الشركة عالمياً ، إلا أنها مستقلة بشكل أساسي عن التغيرات في معدلات صرف العملة الأجنبية حيث أن تعاملاتها بالعملة الأجنبية هي بشكل رئيسي بالدولار الأمريكي والدرهم الإماراتي المرتبطان بالريال العُماني.

مخاطر أسعار الفائدة

لدى الشركة ودائع تحت الطلب وودائع لأجل وإقتراضات طويلة الأجل. الودائع لدى بنوك والفائدة على الإقتراضات تستحق عنها فوائد بشروط تجارية. تتعرض الشركة لمخاطر أسعار الفائدة الناتجة من قروضها. تتم إدارة المخاطر عن طريق المحافظة على خليط مناسب من الأرصدة الثابتة والمتغيرة لأسعار الفائدة في بداية السنة المالية، إذا لزم الأمر. إن جزء كبير من إقتراضات الشركة هي قصيرة الأجل في طبيعتها.

كل تغيير بنسبة ٠,٥٪ في سعر الفائدة، فإن تأثير ذلك على بيان الدخل يقارب ٤٢,٣٢٠ ريال عماني (٢٠١٤ – ٩٤,٩٦٢ ريال عماني) على أساس مستوى الاقتراض في تاريخ بيان المركز المالي.

مخاطر أسعار السلع

تتأثر الشركة من تقلب أسعار الصلب. تتطلب أنشطتها التشغيلية الشراء الجاري والتصنيع وبالتالي تتطلب امدادات مستمرة من الصلب. نظرا لتزايد معدل التذبذب بشكل كبير في سعر الصلب، لقد وضع مجلس ادارة الشركة وسنت استراتيجية لإدارة المخاطر المتعلقة بمخاطر أسعار السلع وتخفيفها.

لإدارة مخاطر تقلب سعر المعدن، تقوم الإدارة بحذر إدارة المخزون عند مستويات اقتصادية. يوجد لدى الشركة سلسلة توريد قوية مع قاعدة موردين متنوعة لتحقيق أسعار تنافسية وخفض دورة الزمن للمشتريات. إن تسهيلات الانتاج الحالية للشركة هي أيضا مرنة من حيث الاستجابة لمطالب العملاء.

٣ - ٢ إدارة رأس المال

إن أهداف الشركة عند إدارة رأس المال هي حماية قدرة الشركة على المتابعة على أساس الإستمرارية من أجل تقديم عائدات للمساهمين ومنافع لأصحاب المصالح الآخرين والإحتفاظ بهيكل رأس مال مثالي لتقليل تكلفة رأس المال.

من أجل الإبقاء على هيكل رأس المال أو تعديله ، قد تعدل الشركة مبلغ التوزيعات النقدية المدفوعة للمساهمين أو تعيد رأس المال للمساهمين أو تصدر أسهم جديدة أو تبيع أصول لتخفيض ديون.

وتطبيقاً للعرف السائد في مجال العمل ، تراقب الشركة رأس المال على أساس نسبة المديونية. ويتم إحتساب النسبة كصافي الدين مقسم على إجمالي رأس المال. ويتم إحتساب صافي الدين كإجمالي الإقتراضات (متضمنة الإقتراضات المتداولة وغير المتداولة كما هو مبين ببيان المركز المالي) مخصوماً منها الأرصدة لدى البنوك. ويحتسب إجمالي رأس المال على أنه «حقوق ملكية» كما هي مبينة في بيان المركز المالي زائد صافي الدين.

شركة الجزيرة للمنتجات الحديدية (ش.م.ع.ع)
إيضاحات حول البيانات المالية
للسنة المنتهية في ٣١ ديسمبر ٢٠١٥

٣ - ٢ تابع إدارة رأس المال

	٢٠١٥	٢٠١٤
	ريال عماني	ريال عماني
إقتراضات (إيضاح ١٣)	١١,٢٨٩,٧٣٨	٢١,٤٩٤,٧٩١
ناقصاً: الأرصدة لدى البنوك (إيضاح ٩)	(٢,٨٧٦,٥٩٣)	(٢,٤٨٨,٤٠٠)
صافي الدين	٨,٤١٣,١٤٥	١٩,٠٠٦,٣٩١
إجمالي حقوق الملكية	٣٩,٠٠٦,٣٢٦	٤٠,٠٣٩,٠٧٣
إجمالي الدين وحقوق الملكية	٤٧,٤١٩,٤٧١	٥٩,٠٤٥,٤٦٤
نسبة المديونية	٪١٨	٪٣٢

٣-٣ تقدير القيمة العادلة

القيم الدفترية للموجودات والمطلوبات المالية المستحقة أقل من سنة واحدة يفترض بأنها تقارب قيمها العادلة. القيم العادلة للمطلوبات المالية غير المتداولة تعتبر بأنها تقارب قيمها الدفترية.

القيمة العادلة الهرمية

تستخدم الشركة التسلسل الهرمي التالي لتحديد الإفصاح عن القيمة العادلة للأدوات المالية عن طريق أسلوب التقييم:

المستوى ١ : الأسعار (غير المعدلة) المدرجة في الأسواق النشطة للموجودات أو المطلوبات المطابقة؛

المستوى ٢ : تقنيات أخرى لجميع المدخلات التي لها تأثير كبير على القيمة العادلة المسجلة يمكن ملاحظتها، إما بشكل مباشر أو غير مباشر؛

المستوى ٣ : التقنيات التي تستخدم المدخلات التي لها تأثير كبير على القيمة العادلة المسجلة التي لا تستند إلى بيانات السوق التي يمكن ملاحظتها.

٤ - التقديرات والأحكام المحاسبية الهامة

يتطلب إعداد البيانات المالية من الإدارة القيام بإعداد تقديرات وإفتراضات تؤثر على الموجودات والمطلوبات المالية الظاهرة في تاريخ البيانات المالية والمخصصات الناتجة عنها والتغيرات في القيمة العادلة. هذه التقديرات مبنية على إفتراضات تتضمن العديد من العوامل التي تختلف درجة التأكد منها ، ويؤدي إختلاف النتائج الفعلية عن تقديرات الإدارة إلى تغيرات في الإلتزامات المستقبلية المقدرة.

يتم تقييم التقديرات والأحكام بشكل مستمر وترتكز على الخبرة التاريخية وعوامل أخرى متضمنة توقعات لأحداث مستقبلية يعتقد أنها معقولة الحدوث حسب الظروف.

المصادر الرئيسية للتقديرات غير المؤكدة

مخصص الديون المشكوك في تحصيلها

يتم عمل تقدير للمبالغ القابلة للتحصيل للمدينين التجاريين عندما يكون تحصيل المبلغ بالكامل غير محتملاً. بالنسبة للمبالغ الهامة بشكل فردي، إن هذا التقدير يؤدى على أساس فردي. أما بالنسبة للمبالغ التي ليست هامة بشكل فردي، والتي فات موعد إستحقاقها، فيتم تقييمها بشكل جماعي ويطبق مخصص وفقاً لطول فترة الإستحقاق المتأخرة عن الدفع، إستناداً على معدلات الإسترداد التاريخي.

شركة الجزيرة للمنتجات الحديدية (ش.م.ع.ع)
إيضاحات حول البيانات المالية
للسنة المنتهية في ٣١ ديسمبر ٢٠١٥

٤ - تابع التقديرات والأحكام المحاسبية الهامة

تابع المصادر الرئيسية للتقديرات غير المؤكدة

مخصص المخزون البطيء الحركة والتالف

يدرج المخزون بالتكلفة أو صافي القيمة المتوقع تحقيقها، أيهما أقل. عندما يصبح المخزون قديماً أو ملغياً، يتم عمل تقدير لصافي القيمة المتوقع تحقيقها. المبالغ الهامة بشكل منفرد يتم عمل هذا التقدير على أساس فردي. المبالغ غير الهامة بشكل فردي، يتم تقييم المخزون القديم أو الملغي بشكل جماعي ويطبق مخصص وفقاً لنوع المخزون والدرجة العمرية أو الإلغاء، بناءً على أسعار البيع التاريخية.

العمر الإنتاجي للممتلكات والآلات والمعدات

تقوم إدارة الشركة بتحديد العمر الإنتاجي التقديري لممتلكاتها وآلاتها ومعداتها من أجل إحتساب الإستهلاك. يتم تحديد هذا التقدير بعد الأخذ في عين الإعتبار الإستخدام المتوقع للأصل والإهتراء الفعلي. تقوم الإدارة سنوياً بمراجعة القيمة المتبقية والعمر الإنتاجي ويتم تعديل مصروف الإستهلاك المستقبلي حيث تعتقد الإدارة بأن العمر الإنتاجي يختلف عن التقديرات السابقة.

الأصول الضريبية المؤجلة

تدرج الأصول الضريبية المؤجلة عن جميع الخسائر الضريبية غير المستخدمة إلى حد أنه من المحتمل أن الربح الخاضع للضريبة سيكون متوفر مقابل الخسائر التي يمكن الاستفادة منها. يتطلب من الإدارة إتخاذ قرار هام لتحديد مقدار الأصول الضريبية المؤجلة التي يمكن إثباتها، بناءاً على التوقيت المحتمل ومستوى الأرباح الخاضعة للضريبة في المستقبل جنبا إلى جنب مع استراتيجيات التخطيط الضريبي في المستقبل.

٥ - معلومات قطاعات الأعمال

قطاع العمل هو أحد مكوّنات المنشأة الذي يرتبط بأنشطة تجارية تجني من خلالها أرباح وتتكبد خسائر بما في ذلك الأرباح والخسائر المتعلقة بتعاملات مع مكونات أخرى لنفس المنشأة ، والتي تتم مراجعة نتائجها التشغيلية بصورة دورية من جانب كبير مسؤولي التشغيل بالمنشأة من أجل إتخاذ القرارات حول تخصيص مصادر لقطاع العمل وتقييم أدائها ; والتي توجد لها معلومات مالية منفصلة. إن السياسات المحاسبية للقطاعات التي تم التقرير عنها هي نفس السياسات المحاسبية للشركة المبينة في الإيضاح رقم ٢.

المعلومات المتعلقة بقطاعات أعمال الشركة موضحة أدناه وفقاً لمعيار التقارير المالية الدولية رقم ٨ – قطاعات التشغيل. يتطلب معيار التقارير المالية الدولية رقم ٨ تحديد قطاعات التشغيل على أساس التقارير الداخلية حول مكونات الشركة التي تتم مراجعتها بصورة دورية من جانب كبير مسؤولي التشغيل من أجل إتخاذ القرارات حول تخصيص مصادر لقطاع العمل وتقييم أدائها.

المنتجات والخدمات التي تجني منها قطاعات الأعمال التي تم التقرير عنها أرباحاً

تعمل الشركة في قطاع عمل رئيسي واحد وهو صناعة وبيع المنتجات الحديدية. وقد تم الإفصاح عن كافة المعلومات المعنية والتي تخص قطاع العمل الرئيسي ببيان المركز المالي وبيان الدخل الشامل والإيضاحات حول البيانات المالية.

تم إجراء التحليل الجغرافي التالي على أساس مواقع عملاء الشركة:

	٢٠١٥		٢٠١٤	
	إيرادات	مديونيات تجارية	إيرادات	مديونيات تجارية
	ريال عماني	ريال عماني	ريال عماني	ريال عماني
دول مجلس التعاون الخليجي متضمنة سلطنة عمان	٦٠,٣٤٢,٣٦٢	١٦,٣٢٩,١٩٢	٧٩,٠٣٢,١١٦	١٩,٨٨٠,٦٠٩
أمريكا الشمالية	٨,٠٤١,٠٨٥	١,٣٦٧,٤٦٨	١٥,٨٢٣,٢١٣	٥,٨٠٩,٩٩٥
أخرى	٤٧٨,٩٣٤	–	٤٧٥,٨٧٤	١٥,٨٠٥
	٦٨,٨٦٢,٣٨١	١٧,٦٩٦,٦٦٠	٩٥,٣٣١,٢٠٣	٢٥,٧٠٦,٤٠٩

يتم تخصيص الإيرادات والمديونيات التجارية على أساس الدولة التي يوجد فيها العميل.

شركة الجزيرة للمنتجات الحديدية (ش.م.ع.ع)
إيضاحات حول البيانات المالية
للسنة المنتهية في ٣١ ديسمبر ٢٠١٥

٦ - الممتلكات والآلات والمعدات

	مباني	آلات ومعدات	أدوات وقطع غيار	سيارات	أثاث وتركيبات	أجهزة حاسب آلي ومعدات أخرى	أعمال رأسمالية قيد التنفيذ	المجموع
	ريال عماني	ريال عماني	ريال عماني	ريال عماني	ريال عماني	ريال عماني	ريال عماني	ريال عماني
التكلفة								
في ١ يناير ٢٠١٥	٨,٠٧٨,٧٠٧	٢٦,٠٢٩,٩٢٨	٢,٠٩٠,٩٧٥	١٥١,٧٤٠	٢٤٢,٠٢٤	٣٨٦,٨٣٠	١,٤٤٠,٥٥١	٣٨,٤٢٠,٧٥٥
إضافات	١٤,٣٧٩	٨٠,٠٦٩	–	–	٤,٧٣٣	١٨,٧٩٤	٧٨٤,٨٥٦	٩٠٢,٨٣١
تحويلات خلال السنة	١٦٠,٤٦٧	١,١٣١,٦١٥	٢٤١,٩١٧	–	–	–	(١,٥٣٣,٩٩٩)	–
إستبعادات	–	–	(١١٣,٥٧٥)	–	–	(١,٤٣٨)	–	(١١٥,٠١٣)
في ٣١ ديسمبر ٢٠١٥	٨,٢٥٣,٥٥٣	٢٧,٢٤١,٦١٢	٢,٢١٩,٣١٧	١٥١,٧٤٠	٢٦٤,٧٥٧	٤٠٤,١٨٦	٦٩١,٤٠٨	٣٩,٢٠٨,٥٧٣
الإستهلاك								
في ١ يناير ٢٠١٥	٣,٢٨٦,٣٨٣	٩,٦٢٧,٨٢٥	١,٦٥٣,١٧٤	٩٠,٢٨٤	٢٢٠,٠٠٢	٣٢٣,١٤٦	–	١٥,٢٠٠,٨١٤
المحمل للسنة:								
تكلفة المبيعات (إيضاح ١٦)	٤٠٨,٣٩٤	١,٣٣٤,٨٤٧	١٨٤,٩٣٣	–	–	–	–	١,٩٢٨,١٧٤
مصروفات عمومية وإدارية (إيضاح ١٨)	–	–	–	٢٣,١٤٥	٨,٥٨٤	٣٩,٣٥٥	–	٧١,٦٨٤
إستبعادات	–	–	(٩٠,٧٤٤)	–	–	(١,٣٩١)	–	(٩٢,١٣٥)
في ٣١ ديسمبر ٢٠١٥	٣,٦٩٤,٧٧٧	١٠,٩٦٢,٦٧٢	١,٧٤٧,٣٦٣	١١٣,٤٢٩	٢٢٨,٥٨٦	٣٦١,٧١٠	–	١٧,١٠٨,٥٣٧
القيمة الدفترية								
في ٣١ ديسمبر ٢٠١٥	٤,٥٥٨,٧٧٦	١٦,٢٧٨,٩٤٠	٤٧١,٩٥٤	٣٨,٣١١	١٨,١٧١	٤٢,٤٧٦	٦٩١,٤٠٨	٢٢,١٠٠,٠٣٦

٦ - الممتلكات والآلات والمعدات (تابع)

	مبانـــي	آلات ومعدات	أدوات وقطع غيار	سيـــارات	أثـــاث وتركيبـات	أجهـــزة آلي ومعـــدات أخـــرى	حاسب	أعمال رأسمالية قيـد التنفيـذ	المجموع
	ريال عماني	ريال عماني	ريال عماني	ريال عماني	ريال عماني	ريال عماني		ريال عماني	ريال عماني
التكلفـة									
في ١ يناير ٢٠١٤	٨,٠٤١,٣٨٠	٢٥,٩١٤,٥٦٩	٢,٠٦٩,٦٦٩	١٤٧,٤٩٠	٢٥٣,٤٢٢	٣٧٢,٢٢٢		٤٦١,٥٥١	٣٧,٢٥٩,٣٠٣
إضافات	٣٧,٣٢٧	١٩,٠٥٨	–	١٤,٨٥٠	١٠,٢٥٨	٢٥,٣٠٣		١,٢٢٤,٣٢٥	١,٣٣١,١٢١
تحويلات	–	٩٦,٣٠١	١٤٩,٠٢٤	–	–	–		(٢٤٥,٣٢٥)	–
إستبعادات / مشطوبة	–	–	(١٢٦,٧١٨)	(١٠,٦٠٠)	(٢١,٦٥٦)	(١٠,٦٩٥)		–	(١٦٩,٦٦٩)
في ٣١ ديسمبر ٢٠١٤	٨,٠٧٨,٧٠٧	٢٦,٠٢٩,٩٢٨	٢,٠٩٠,٩٧٥	١٥١,٧٤٠	٢٤٢,٠٢٤	٣٨٦,٨٣٠		١,٤٤٠,٥٥١	٣٨,٤٢٠,٧٥٥
الإستهلاك									
في ١ يناير ٢٠١٤	٢,٨٨٣,٣٢٧	٨,٣٣٣,٤٠٥	١,٥٥٧,٣١٨	٧٨,٤٢٩	٢٢٤,٦٨٦	٢٧٩,٨٥١		–	١٣,٣٥٧,٠١٦
المحمل للسنة:									
تكلفة المبيعات (إيضاح ١٦)	٤٠٣,٠٥٦	١,٢٩٤,٤٢٠	١٨٢,١١٤	–	–	–		–	١,٨٧٩,٥٩٠
مصروفات عمومية وإدارية (إيضاح ١٨)	–	–	–	٢٢,٤٥٣	١٦,٩٠٢	٥٣,٩٨٨		–	٩٣,٣٤٣
إستبعادات	–	–	(٨٦,٢٥٨)	(١٠,٥٩٨)	(٢١,٥٨٦)	(١٠,٦٩٣)		–	(١٢٩,١٣٥)
في ٣١ ديسمبر ٢٠١٤	٣,٢٨٦,٣٨٣	٩,٦٢٧,٨٢٥	١,٦٥٣,١٧٤	٩٠,٢٨٤	٢٢٠,٠٠٢	٣٢٣,١٤٦		–	١٥,٢٠٠,٨١٤
القيمة الدفترية									
في ٣١ ديسمبر ٢٠١٤	٤,٧٩٢,٣٢٤	١٦,٤٠٢,١٠٣	٤٣٧,٨٠١	٦١,٤٥٦	٢٢,٠٢٢	٦٣,٦٨٤		١,٤٤٠,٥٥١	٢٣,٢١٩,٩٤١

(أ) المباني المدرجة بالممتلكات والآلات والمعدات مقامة على أرض مستأجرة من المؤسسة العامة للمناطق الصناعية – منطقة صحار الصناعية. عقد الإيجار الأولي ينتهي بتاريخ ١٣ إبريل ٢٠٢٢ مع وجود خيار لتجديده في نهاية فترة الإيجار.

(ب) ممتلكات وآلات ومعدات الشركة خاضعة لرهن من الدرجة الأولى لصالح بنك ظفار ش م ع ع ، ورهن من الدرجة الثانية لإقتراضات من بنوك تجارية أخرى في سلطنة عُمان (إيضاح ١٣).

(ج) في يونيو ٢٠١٥، أكملت الشركة ورسملت التكلفة التي تكبدتها (بما في ذلك نتائج التشغيل التجريبي) في منشأة لتصنيع حديد التسليح كجزء من مصنع تاجر الدرفلة. تمثل الأعمال الرأسمالية قيد التنفيذ كما في ٣١ ديسمبر ٢٠١٥ محطة معالجة مياه الصرف الصحي قيد الإنشاء ومنشأة لتصنيع حديد التسليح قيد الإنشاء.

شركة الجزيرة للمنتجات الحديدية (ش.م.ع.ع)
إيضاحات حول البيانات المالية
للسنة المنتهية في ٣١ ديسمبر ٢٠١٥

٧ - البضاعة

	٢٠١٥ ريال عماني	٢٠١٤ ريال عماني
مواد خام	٦,٦٩٤,٦٧٣	١١,٧٥٨,٣١٦
بضاعة تامة الصنع	٤,٢١١,٩٦٥	٧,٦٩٣,٢٢٨
مواد مخزنية وقطع غيار	٢,٣٨٦,٥٣٧	٢,٦٠٣,٢٤٠
بضاعة في الطريق	٢١٠,٤٢٦	٢,٩٠١,٦٠٨
أعمال قيد التنفيذ	١,٠٢٣,٧٢٩	١,٤٣٤,١٤٦
	١٤,٥٢٧,٣٣٠	٢٦,٣٩٠,٥٣٨
ناقصاً: مخصص مخزون	(٣,٣٨٣,٧٤٠)	(٣,٤٨١,٩٣٧)
	١١,١٤٣,٥٩٠	٢٢,٩٠٨,٦٠١

مخزون الشركة خاضع لرهن لصالح مقدمي الإقتراضات كما أفصح عنه بالإيضاح ١٢.

حركة مخصص المخزون مبينة أدناه:

	٢٠١٥ ريال عماني	٢٠١٤ ريال عماني
في ١ يناير	٣,٤٨١,٩٣٧	٢,١٩٨,٨٤٣
(عكس قيد) المحمّل خلال السنة	(٩٨,١٩٧)	١,٢٨٣,٠٩٤
في ٣١ ديسمبر	٣,٣٨٣,٧٤٠	٣,٤٨١,٩٣٧

٨ - الذمم المدينة التجارية والأرصدة المدينة الأخرى

	٢٠١٥ ريال عماني	٢٠١٤ ريال عماني
ذمم تجارية مدينة	١٧,٦٩٦,٦٦٠	٢٥,٧٠٦,٤٠٩
مخصص إنخفاض قيمة الديون	(٧٣٨,١٨٧)	(٥٤٥,١١٨)
	١٦,٩٥٨,٤٧٣	٢٥,١٦١,٢٩١
مقدمات لموردين	١٩٦,٥٧٤	٨٤٠,٧٧٩
مصروفات مدفوعة مقدماً	٦٧,٠٠٤	٨٠,٢٧١
أرصدة مدينة أخرى	٥٥١,٨٧٢	٧٥,٥٥٤
	١٧,٧٧٣,٩٢٣	٢٦,١٥٧,٨٩٥

شركة الجزيرة للمنتجات الحديدية (ش.م.ع.ع)
إيضاحات حول البيانات المالية
للسنة المنتهية في ٣١ ديسمبر ٢٠١٥

٨ - تابع الذمم المدينة التجارية والأرصدة المدينة الأخرى

حركة مخصص إنخفاض قيمة الديون مبينة فيما يلي:

	٢٠١٥	٢٠١٤
	ريال عماني	ريال عماني
في ١ يناير	٥٤٥,١١٨	٥٦١,٠٥٥
(عكس قيد) المحمّل خلال السنة (إيضاح ١٨)	١٩٣,٠٦٩	(١٥,٩٣٧)
في ٣١ ديسمبر	٧٣٨,١٨٧	٥٤٥,١١٨

(أ) الذمم التجارية المدينة للشركة خاضعة لرهن لصالح مقدمي الإقتراضات كما أفصح عنه بالإيضاح ١٣.

(ب) تعتبر المبالغ مستحقة من قبل الشركة بعد ١٢٠ يوم من تاريخ الفاتورة.

تحليل أعمار الذمم المدينة موضح على النحو التالي:

	٢٠١٥	٢٠١٤
	ريال عماني	ريال عماني
الأعمار		
أقل من ١٢٠ يوماً	١٤,٣١٠,٩٠٣	٢٢,٢٢٩,٦٩٧
بين ١٢١- ١٨٠ يوماً	٢,٧١٨,٠٧٣	٢,٩٨٩,٠١٨
بين ١٨١ – ٢٧٠ يوماً	٦١٢,١٣١	٣٠٨,٨٣٩
بين ٢٧١ – ٣٦٥ يوماً	١١,٨٤٢	٢٢,٣٨٤
بين ٣٦٦ – ٧٣٠ يوماً	١٨,٠٥٨	٤٤,٣٥٩
أكثر من ٧٣٠ يوماً	٢٥,٦٥٣	١١٢,١١٢
	١٧,٦٩٦,٦٦٠	٢٥,٧٠٦,٤٠٩

(ج) ذمم مدينة أخرى تشمل الأرصدة التالية:

رسوم إغراق بمقدار ١٨,٩١١ ريال عماني (٢٠١٤-٥٥,٧٥١ ريال عماني) مدفوعة على التصدير إلى الولايات المتحدة الأمريكية. فرضت دائرة التجارة الأمريكية رسوم مكافحة الإغراق ورسوم تعويضية على تصدير الشركة إلى الولايات المتحدة الأمريكية. ومع ذلك لقد قررت هيئة التجارة الدولية الأمريكية في ١٤ نوفمبر ٢٠١٢ ببطلان قرار دائرة التجارة الأمريكية بناءاً على إستئناف الشركة وبالتالي تم الآن إسترداد المبلغ المدفوع بالكامل.

تشمل الذمم المدينة الأخرى أيضًا الرسوم الجمركية المحلية المدفوعة فيما يتعلق باستيراد اللفائف المعدنية المُسواة الحارة من قبل الشركة بإجمالي مبلغ قدره ٥١٨,١٥٤ ريال عماني (٣١ ديسمبر ٢٠١٤: لا يوجد). لاحقاً، حصلت الشركة على إعفاء من الرسوم الجمركية من وزارة المالية وتقدمت بطلب لاسترداد الرسوم الجمركية من الجهات المعنية. تتوقع إدارة الشركة استرداد المبالغ ذات الصلة بالكامل، ولذلك لم تقم بتكوين مخصص انخفاض القيمة لهذه المبالغ.

٩ - النقد والنقد المعادل

	٢٠١٥	٢٠١٤
	ريال عماني	ريال عماني
نقد لدى البنوك	٢,٨٧٦,٥٩٣	٢,٤٨٨,٤٠٠
نقد بالصندوق	١٠,٥٩٣	١٣,٩٣٧
	٢,٨٨٧,١٨٦	٢,٥٠٢,٣٣٧

أدرج ضمن النقد لدى البنوك رصيد قدره ٤٧٦,٢٩٩ ريال عُماني (٢٠١٤: ٥٥٠,٤٤٢ ريال عُماني) محتفظ به في حساب تحت الطلب بالإمارات العربية المتحدة بالإضافة إلى ذلك ، لدى الشركة مبلغ ٨٨٠,٣٤٤ ريال عماني (٢٠١٤: ١,٣٥٦,٥٧٩ ريال عماني) منفذ بالدولار الأمريكي لإيداعات العملاء.

شركة الجزيرة للمنتجات الحديدية (ش.م.ع.ع)
إيضاحات حول البيانات المالية
للسنة المنتهية في ٣١ ديسمبر ٢٠١٥

١٠ - رأس المال

يتألف رأس المال من ١٢٤,٨٩٧,٩٦٠ (٣١ ديسمبر ٢٠١٤- ١٢٤,٨٩٧,٩٦٠) أسهم عادية بقيمة ٠,١٠٠ ريال عماني (٣١ ديسمبر ٢٠١٤ : ٠,١٠٠ ريال عماني) لكل سهم مدفوعة بالكامل.

	المصرح به		المصدر والمدفوع بالكامل	
	٢٠١٥	٢٠١٤	٢٠١٥	٢٠١٤
	ريال عُماني	ريال عُماني	ريال عُماني	ريال عُماني
رأس المال	١٥,٠٠٠,٠٠٠	١٥,٠٠٠,٠٠٠	١٢,٤٨٩,٧٩٦	١٢,٤٨٩,٧٩٦

أدرجت علاوة الإصدار بالصافي من تكاليف إصدار الأسهم.

تفاصيل المساهمين الرئيسيين الذين يملكون نسبة ١٠٪ أو أكثر من أسهم الشركة موضحة أدناه:

	٢٠١٥		٢٠١٤	
إسم المساهم	عدد الأسهم	نسبة المساهمة	عدد الأسهم	نسبة المساهمة
		٪		٪
صندوق جلوبال يايوت إل بي	٦٣,٦٩٧,٩٦٠	٥١	٦٣,٦٩٧,٩٦٠	٥١

١١ - الإحتياطي القانوني

وفقاً لقانون الشركات التجارية العُماني لعام ١٩٧٤، وتعديلاته ، تجنب سنوياً ١٠٪ من الأرباح لحساب هذا الإحتياطي حتى يبلغ رصيده المتراكم ما يوازي ثلث رأس مال الشركة المدفوع. هذا الإحتياطي غير قابل للتوزيع.

١٢ - توزيعات أرباح

لا يتم احتساب توزيعات الأرباح حتى يتم اعتمادها في الجمعية العامة العادية السنوية. في اجتماعه الذي عقد بتاريخ ١٦ فبراير ٢٠١٦ اقترح مجلس الإدارة توزيعات أرباح نقدية بواقع ٠,٠٠٩ ريال عماني للسهم الواحد قدرها ١,١٢٤,٠٨٢ ريال عماني. البيانات المالية للسنة المنتهية في ٣١ ديسمبر ٢٠١٥ لا تعكس هذا القرار والذي سيتم احتسابه كإلتزام بعد خصمه من الأرباح المحتجزة للسنة المنتهية في ٣١ ديسمبر ٢٠١٦.

في إجتماع الجمعية العامة العادية السنوية المنعقد في ٢٠ مارس ٢٠١٥، تمت الموافقة من قبل المساهمين على توزيعات أرباح نقدية بواقع ٠,٠٢٢ ريال عماني (٢٠١٤- ٠,٠٢٠ ريال عماني) للسهم الواحد مجموعها ٢,٧٤٧,٧٥٥ ريال عماني (٢٠١٤-٢,٤٩٧,٩٥٩ ريال عماني) وقد تم دفعها خلال السنة.

خلال السنة، توزيعات أرباح لم يطالب بها بمقدار ١,٠٨٠ ريال عماني (٢٠١٤: ١,٢٦١ ريال عماني) تم تحويلها إلى حساب صندوق أمانات المستثمرين وفقا للمبادئ التوجيهية الصادرة عن الهيئة العامة لسوق المال في سلطنة عمان.

شركة الجزيرة للمنتجات الحديدية (ش.م.ع.ع)
إيضاحات حول البيانات المالية
للسنة المنتهية في ٣١ ديسمبر ٢٠١٥

١٣ - إقتراضات

	٢٠١٥	٢٠١٤
	ريال عماني	ريال عماني
غير متداولة		
بنك ظفار ش.م.ع.ع – قرض لأجل (أ)	٢,٠٠٢,٥٠٢	٤,٠٠٢,٥٠٢
ناقصاً: الجزء المتداول المدرج ضمن المطلوبات المتداولة	(٢,٠٠٢,٥٠٢)	(٢,٠٠٠,٠٠٠)
	–	٢,٠٠٢,٥٠٢
متداولة		
قروض مقابل إيصالات الأمانة	٩,٢٢٥,٨٨٢	١٧,٤٩٢,٢٨٩
سحب على المكشوف من البنوك	٦١,٣٥٤	–
الجزء المتداول من القرض لأجل	٢,٠٠٢,٥٠٢	٢,٠٠٠,٠٠٠
	١١,٢٨٩,٧٣٨	١٩,٤٩٢,٢٨٩
إجمالي الإقتراضات	١١,٢٨٩,٧٣٨	٢١,٤٩٤,٧٩١

تمت الموافقة على قرض لأجل من بنك ظفار ش م ع ع بمقدار ١٠ مليون ريال عماني. إجمالي المبلغ المسحوب بلغ ٩,٥٠٢,٥٠١ ريال عماني. تدفع على القرض فائدة سنوية بسعر ٣ أشهر للدولار الأمريكي المتداول بين البنوك في سوق لندن (ليبور) زائد ٣٪. إن هذا القرض مضمون برهن من الدرجة الأولى على ممتلكات والآت ومعدات الشركة. ويسدد القرض على ٢٠ قسط ربع سنوي متساوي قيمة كل قسط ٥٠٠,٠٠٠ ريال عماني ابتداءاً من يونيو ٢٠١٢.

(ب) فترات إستحقاق الإقتراضات غير المتداولة كما يلي:

	٢٠١٥	٢٠١٤
	ريال عماني	ريال عماني
من عام إلى عامين	–	٢,٠٠٢,٥٠٢
من ثلاثة أعوام إلى خمسة أعوام	–	–
	–	٢,٠٠٢,٥٠٢

(ج) تحمل حسابات السحب على المكشوف من البنوك فائدة بأسعار تتراوح بين ٤,٥٠٪ إلى ٦,٥٠٪ (٢٠١٤: ٦٪ إلى ٨٪). تم الحصول من بنوك تجارية على قروض مقابل إيصالات الأمانة بأسعار فائدة تتراوح بين ٢٪ إلى ٣٪ سنوياً (٢٠١٤ – ٢٪ إلى ٣٪ سنوياً). التسهيلات البنكية الرئيسية الخاصة بالشركة مضمونة برهن بالتساوي على الأصول المتداولة للشركة.

(د) القيمة الدفترية لإقتراضات الشركة المنفذة بالعملات التالية:

	٢٠١٥	٢٠١٤
	ريال عماني	ريال عماني
ريال عُماني	٦١,٣٥٤	٤,٥٠٠,٠٠٠
دولار أمريكي	١١,٢٢٨,٣٨٤	١٦,٩٩٤,٧٩١
	١١,٢٨٩,٧٣٨	٢١,٤٩٤,٧٩١

شركة الجزيرة للمنتجات الحديدية (ش.م.ع.ع)
إيضاحات حول البيانات المالية
للسنة المنتهية في ٣١ ديسمبر ٢٠١٥

١٤ - مكافآت نهاية الخدمة للموظفين

	٢٠١٥ ريال عماني	٢٠١٤ ريال عماني
في ١ يناير	٣١٧,٧٦٨	٢١٤,٦١٥
المحمل للسنة	١٤٦,١٥٠	١١٠,٧٢٣
مدفوعات خلال السنة	(١٢,٦٤٢)	(٧,٥٧٠)
في ٣١ ديسمبر	٤٥١,٢٧٦	٣١٧,٧٦٨

١٥ - ذمم دائنة تجارية وأرصدة دائنة أخرى

	٢٠١٥ ريال عماني	٢٠١٤ ريال عماني
ذمم دائنة تجارية	١,٢٣٤,٧٤٣	٩,١٢٣,٨٤٦
مصروفات مستحقة	١,٠٦٣,٠١٠	١,٦٣٥,٨٤٢
مقدمات من عملاء	٩٨,٩٩٣	١٣٩,٢٣٩
أرصدة دائنة أخرى	١٨,١٩٨	٣٨,٦٠٦
	٢,٤١٤,٩٤٤	١٠,٩٣٧,٥٣٣

١٦ - تكلفة المبيعات

	٢٠١٥ ريال عماني	٢٠١٤ ريال عماني
تكلفة المواد المستهلكة	٥٤,٣٣٣,٥٣٦	٧٤,٧٩٥,٢٣٠
عمالة مباشرة (إيضاح ١٩)	٣,٥٩٣,٨٤٥	٣,٨٦٥,٩٨٣
إستهلاك الممتلكات والآلات والمعدات (إيضاح ٦)	١,٩٢٨,١٧٤	١,٨٧٩,٥٩٠
مصروفات مباشرة أخرى	١,٣٧٩,٨١٤	١,٤٣٣,٧٥٤
	٦١,٢٣٥,٣٦٩	٨٢,٠١٤,٥٥٧

١٧ - مصروفات البيع والتوزيع

	٢٠١٥ ريال عماني	٢٠١٤ ريال عماني
مصروفات تعبئة وشحن	٣,٤٦٢,٥٤٩	٤,٤٨١,٢٠٦
عمولات على المبيعات	٤٩,٧٠٤	١١٤,٦٠٣
مصروفات بيع وتوزيع أخرى	١٤,٠٩٥	٢٧,٥٨٤
دعاية وإعلان	١١,٥١١	٣٠,٥٨١
	٣,٥٣٧,٨٥٩	٤,٦٥٣,٩٧٤

شركة الجزيرة للمنتجات الحديدية (ش.م.ع.ع)
إيضاحات حول البيانات المالية
للسنة المنتهية في ٣١ ديسمبر ٢٠١٥

١٨ - مصروفات عمومية وإدارية

	٢٠١٥ ريال عماني	٢٠١٤ ريال عماني
تكاليف العاملين (إيضاح ١٩)	١,٢٢٥,٨٦٢	١,٢٢٩,٣٤٠
مخصص إنخفاض قيمة الديون (إيضاح ٨)	١٩٣,٠٦٩	(١٥,٩٣٧)
مصروفات أخرى	١٣٢,٥٧٠	١٥٩,٣٧١
ديون معدومة مشطوبة	٨٨,٥٤١	–
إستهلاك الممتلكات والآلات والمعدات (إيضاح ٦)	٧١,٦٨٤	٩٣,٣٤٣
مصروفات إتصالات	٥٧,٩٨٢	٦٣,٨٥٦
سفر وتنقلات	٥٤,١١٤	٧٢,٩٧٤
أتعاب قانونية ومهنية	٤٢,٤٥٠	٧٧,٢٣٦
تأمين	٩,٨٩٥	١٠,٦٠٤
	١,٨٧٦,١٦٧	١,٦٩٠,٧٨٧

١٩ - تكاليف العاملين

تتمثل تكاليف العاملين ، المدرجة ضمن تكلفة المبيعات ومصروفات عمومية وإدارية ، بما يلي:

	٢٠١٥ ريال عماني	٢٠١٤ ريال عماني
رواتب أساسية وبدلات	٤,٢٢٦,٢٢١	٤,٥٧٢,٩٦٦
مصروفات رعاية للموظفين	٢٣٢,١٣٠	٢٢٩,٢٠١
مكافآت نهاية الخدمة	١٤٦,١٥٠	١١٠,٧٢٣
تكاليف التأمينات الإجتماعية	١٣٤,٩٤٨	١٠٢,٠٣٣
مصروفات سكن للعاملين	٨٠,٢٥٨	٨٠,٤٠٠
	٤,٨١٩,٧٠٧	٥,٠٩٥,٣٢٣
منسوبة إلى:		
تكلفة المبيعات (إيضاح ١٦)	٣,٥٩٣,٨٤٥	٣,٨٦٥,٩٨٣
مصروفات عمومية وإدارية (إيضاح ١٨)	١,٢٢٥,٨٦٢	١,٢٢٩,٣٤٠
	٤,٨١٩,٧٠٧	٥,٠٩٥,٣٢٣

٢٠ - صافي تكاليف التمويل

	٢٠١٥ ريال عماني	٢٠١٤ ريال عماني
فوائد على إقتراضات وتكلفة تمويل أخرى	٤٦٣,٣٢٥	٨٥٥,٤٦١
إيرادات فوائد	(١٠,٦٧٠)	(٥,٢٣٤)

شركة الجزيرة للمنتجات الحديدية (ش.م.ع.ع)
إيضاحات حول البيانات المالية
للسنة المنتهية في ٣١ ديسمبر ٢٠١٥

٢١ - الضريبة

	٢٠١٥	٢٠١٤
	ريال عماني	ريال عماني
بيان الدخل الشامل		
الضريبة الحالية:		
الضريبة المحملة للسنة	٢٢٦,٩٢٣	٨٨١,٠٨٠
الضريبة المؤجلة:		
عكس قيد فروقات مؤقتة أخرى	(٢٠٢,٧٤٨)	-
إجمالي المصروف الضريبي للسنة	٢٤,١٧٥	٨٨١,٠٨٠
بيان المركز المالي		
المطلوبات غيرالمتداولة		
الضريبة المؤجلة	٤٩٤,٥٤٧	٦٩٧,٢٩٥
المطلوبات المتداولة		
السنة الحالية	٢٤٧,٩٠٤	٨٨١,٠٨٠
السنوات السابقة	-	٤٢١,٢٣٤
	٢٤٧,٩٠٤	١,٣٠٢,٣١٤

(أ) تم الإنتهاء من الربوط الضريبية عن كافة السنوات حتى سنة ٢٠١٣ وتم الإتفاق بشأنها مع السلطات الضريبية العمانية. تعتقد الإدارة بأن أي ضرائب لسنة ٢٠١٤ التي لم يتم إجراء ربط ضريبي عنها لن يكون لها تأثير جوهري على المركز المالي للشركة كما في تاريخ بيان المركز المالي.

(ب) يتعلق مصروف ضريبة الفترة الحالية بالضريبة المؤجلة فيما يتعلق بالفروقات المؤقتة. يتم إحتساب ضرائب الدخل المؤجلة على كافة الفروقات المؤقتة بإستخدام معدل ضريبي أساسي قدره ١٢٪. صافي الإلتزام الضريبي المؤجل ومصروف الضريبة المؤجلة في بيان الدخل الشامل منسوبة إلى البنود التالية:

ضريبة مؤجلة	١ يناير ٢٠١٥ ريال عماني	المفرج عنه من الأرباح أو الخسائر ريال عماني	٣١ ديسمبر ٢٠١٥ ريال عماني
الأصل			
مخصص	(٢١٠,٠٠٠)	(١٩٦,٢٠٠)	(٤٠٦,٢٠٠)
الإلتزام			
إستهلاك ضريبي معجل	٩٠٧,٢٩٥	(٦,٥٤٨)	٩٠٠,٧٤٧
	٦٩٧,٢٩٥	(٢٠٢,٧٤٨)	٤٩٤,٥٤٧

ضريبة مؤجلة	١ يناير ٢٠١٤ ريال عماني	المحمل إلى الأرباح أو الخسائر ريال عماني	٣١ ديسمبر ٢٠١٤ ريال عماني
الأصل			
مخصص	(٢١٠,٠٠٠)	-	(٢١٠,٠٠٠)
الإلتزام			
إستهلاك ضريبي معجل	٩٠٧,٢٩٥	-	٩٠٧,٢٩٥
	٦٩٧,٢٩٥	-	٦٩٧,٢٩٥

شركة الجزيرة للمنتجات الحديدية (ش.م.ع.ع)
إيضاحات حول البيانات المالية
للسنة المنتهية في ٣١ ديسمبر ٢٠١٥

٢٢ - العائد الأساسي والمخفّض للسهم الواحد

تم إحتساب العائد للسهم الواحد بقسمة الأرباح المنسوبة لمساهمي الشركة على المتوسط المرجح لعدد الأسهم العادية المصدرة خلال السنة.

	٢٠١٥	٢٠١٤
	ريال عماني	ريال عماني
الأرباح المنسوبة لمساهمي الشركة (ر.ع)	١,٧١٥,٠٠٨	٥,٢٠٦,٥٧٠
المتوسط المرجح لعدد الأسهم القائمة	١٢٤,٨٩٧,٩٦٠	١٢٤,٨٩٧,٩٦٠
العائد الأساسي والمخفّض للسهم الواحد (ر.ع)	٠,٠١٤	٠,٠٤٢

حيث لم تعد هناك أسهم مخففة محتملة، فإن ربحية السهم المخففة مطابقة لعائد الأساسي للسهم الواحد.

٢٣ - صافي الأصول للسهم الواحد

	٢٠١٥	٢٠١٤
	ريال عماني	ريال عماني
صافي الأصول (ر.ع)	٣٩,٠٠٦,٣٢٦	٤٠,٠٣٩,٠٧٣
عدد الأسهم في تاريخ التقرير	١٢٤,٨٩٧,٩٦٠	١٢٤,٨٩٧,٩٦٠
صافي الأصول للسهم الواحد (ر.ع)	٠,٣١٢	٠,٣٢١

تم إحتساب صافي الأصول للسهم الواحد بقسمة حقوق ملكية المساهمين في تاريخ التقرير على عدد الأسهم القائمة.

٢٤ - معاملات مع أطراف ذات علاقة

تتمثل الأطراف ذات العلاقة في المساهمين وأعضاء مجلس الإدارة والمؤسسات التي يمتلكون فيها سيطرة هامة على قراراتها المالية والتشغيلية. إرتبطت الشركة بمعاملات في سياق الإعمال الإعتيادية مع جهات تتعلق بمساهمين مهمين أو أعضاء مجلس الإدارة. في سياق الأعمال الإعتيادية تقدم تلك الأطراف ذات العلاقة بضائع وخدمات للشركة. تقوم الشركة أيضاً ببيع بضائع لتلك الأطراف ذات العلاقة.

خلال السنة ، تم تنفيذ المعاملات التالية مع أطراف ذات علاقة :

	٢٠١٥	٢٠١٤
	ريال عماني	ريال عماني
المشروع المشترك		
مبيعات	١,٤٨٨,٣١٠	–
تعويضات لموظفي الإدارة العليا		
رواتب أساسية وبدلات	٨٧,٤٣٥	٨٠,٠٣٥
مكافآت أعضاء مجلس الإدارة	٣٢,٠٠٠	٤٥,٠٠٠
أتعاب حضور جلسات مجلس الإدارة	١٢,٤٠٠	٩,٣٢٥
	٤٤,٤٠٠	٥٤,٣٢٥

كما في ٣١ ديسمبر ٢٠١٥، المستحق القبض من المشروع المشترك بلغ ١,٤٠٨,٠٣٨ ريال عماني (٣١ ديسمبر ٢٠١٤: ١,٣٢٢,٤٣٤ ريال عماني) بعد خصم مخصص الديون المشكوك في تحصيلها بمقدار ٤٠٨,٣٤٤ ريال عماني (٣١ ديسمبر ٢٠١٤: ٩٠,١٥٥ ريال عماني).

شركة الجزيرة للمنتجات الحديدية (ش.م.ع.ع)
إيضاحات حول البيانات المالية
للسنة المنتهية في ٣١ ديسمبر ٢٠١٥

٢٥ - إرتباطات

(١) إرتباطات إيجارية

في ٣١ ديسمبر ٢٠١٥ ، بلغ الحد الأدنى الإضافي للإرتباطات الإيجارية المستقبلية وفقاً لإتفاقية الإيجار المتعلقة بالأرض المشار إليها بإيضاح رقم ٦(أ) مبلغ ١,١٢١,٢٢٢ ريال عُماني (٣١ ديسمبر ٢٠١٤ – ١,٢١٢,٧٥١ ريال عُماني) للفترة المتبقية للإيجار. وفقاً لشروط الإيجار التشغيلي بلغ الحد الأدنى من دفعات الإيجار المستقبلية كما يلي:

	٢٠١٥	٢٠١٤
	ريال عماني	ريال عماني
خلال أقل من عام واحد	٨١,٤٠٠	٨١,٤٠٠
بين عامين وخمسة أعوام	٣٦٦,١١٤	٣٦٦,١١٤
أكثر من خمسة أعوام	٦٧٣,٧٠٨	٧٦٥,٢٣٧
	١,١٢١,٢٢٢	١,٢١٢,٧٥١

(٢) إرتباطات مشتريات

في ٣١ ديسمبر ٢٠١٥، بلغت قيمة إرتباطات المشتريات القائمة ٢,١٤١,٦٣٩ ريال عُماني (٣١ ديسمبر ٢٠١٤ – ١٠,٠٨٩,٩٥١ ريال عُماني).

(٣) إرتباطات رأسمالية

في ٣١ ديسمبر ٢٠١٥، بلغت قيمة الإرتباطات الرأسمالية القائمة ٤٤,٨٦٧ ريال عُماني (٣١ ديسمبر ٢٠١٤ – ١٤٢,٩٠٤ ريال عُماني).

٢٦ - إلتزامات عرضية

	٢٠١٥	٢٠١٤
	ريال عماني	ريال عماني
ضمانات بنكية	٧٨,٣٠٠	٧٨,٣٠٠

صدرت الضمانات البنكية أعلاه في إطار سير العمل العادي.

٢٧. الاستثمار في المشروع المشترك

خلال السنة الحالية، قامت الشركة كمساهم مؤسس بتأسيس شركة الجزيرة عُمان للمنتجات الحديدية ش.م.م. («المشروع المشترك»)، وهي شركه ذات مسؤوليه محدودة تأسست في المملكة العربية السعودية. تملك الشركة نسبة ٥١٪ من حصص المشروع المشترك وبلغت مساهمة الشركة في رأس المال بمقدار ٥,٢٣٣ ريال عماني. في بنود الاتفاقية المبرمة مع المساهم الآخر، تدير الشركة وبشكل مشترك الأنشطة ذات الصلة بالمشروع المشترك فقط. ولذلك، فقد تم اعتبار المشروع ككيان خاضع للإدارة المشتركة في هذه البيانات المالية.

تكبد المشروع المشترك خسارة خلال السنة بمقدار ٢٣٨,٢٠٤ ريال عماني (٢,٣٢١,٦٧٦ ريال سعودي)، وبالتالي فإن إستثمار الشركة في المشروع المشترك تم تخفيضه إلى قيمة صفر كما في ٣١ ديسمبر ٢٠١٥ وذلك بتطبيق محاسبة حقوق الملكية. حيث أن الشركة غير ملزمة مالياً بدعم المشروع المشترك، فإن حصتها في الخسائر قد تم إدراجها إلى المدى المطلوب وفقاً لمعيار المحاسبة الدولي ٢٨.